שבועון לחברה,
לתירות ולרכב
גליון מס. 172
י"א טבת תשמ"ט, 19.12.88

...וזה רק קצה הקרחון.

דרום אפריקה

לגעת בגוש ענק של זהב טהור נחצ שזה עתה הוצא מבטן האדמה... להתרגש מאלפי יהלומים מרצדים שזה עתה לוטשו... זה רק קצה הקרחון.

דרום אפריקה. "גן עדן" לקניות. אפשר ליהנות בה "טמציאות" בלתי רגילות. אופנה, מתנות, כל שניתן להעלות על הדעת וחכל במחירים נמוכים להפליא.

למשל, מלון מפואר עולה רק 42 $ ללילה, השכרת מכונית ברמת "סאלון" 5 מושבים עולה רק 23 $ ליום-כולל ביטוח וללא הגבלת קילומטרים וארוחת לאנינו טעם, כולל יין, עולה סכום מנוחך של כ-16 $ בלבד.

שער החלפין חנות בין הראנד לדולר נותן לך הזדמנות זו לגלות את "הטמציאות" הממתינות לך עכשיו בדרום אפריקה.

דרום אפריקה. עכשיו כדאי יותר מתמיד.

לקבל קטלוג הטיולים של דרום אפריקה.
רח' ה'נ"ל 16 ת"א 63503
נא למלוא ד. ללא חתימה"ות תו"ד. 1110000
מבטיח על דרום אפריקה

שם _____ גיל _____
כתובת _____
קומת מודם ומספר _____
מיר. 257367 , 257950-03.

דרום אפריקה-רעיון לא יקר.

SOUTHAFRICA

מעריב 15/6/84

למנצחים בלבד

סטריאו פלוס

Cerwin-Vega!

5 שנים אחריות

הרמקול הדיגיטלי האמיתי תוצרת ארה"ב

KENWOOD

חדש: מערכות מידי עם שלט רחוק:
רסיברים - 50-125 W כולל שלט + אקולייזר
פרה + פאוור אמפי - H.M.S 100, 125, 225 W
קומפקט דיסקים, טייפים

KEF

5 שנים אחריות

הרמקול עם הצליל המקורי מס' 1 באנגליה.

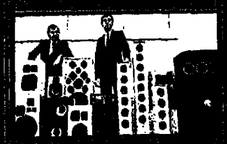

DENON

מגברים, רסיברים

WESTRA

6 שנים אחריות

רמקול האיכות מתוצרת גרמניה

Priority in Sound
ONKYO

מגברים, טיונרים, קומפקט דיסקים
רסיברים, טייפים

סטריאו פלוס רחנות הכי מקצועית בעיר

רח' אידלסון 7, פינת בן יהודה 9 קומה שניה תל-אביב טלפון : 03-656027

6 בריאות
שרון דהרים

8 טיפ
מנויה מקטלוג הדרושים: קונטורה חולונית לציץ; הרב פרץ מוריד ידיים"

10 חיי שעה
רע וכוויתיך בבית משותף; גם מצלמת וגם משכפלת

12 אופנה
השורה התחתונה

14 מסע
מוריס אהובתי

18 לפני 40 שנה
המסוס שנפל בדובין

21 תשבץ
בעריכת אהרן כהן

תחרות נהיגת ניווט

■ חברת "שועלי שמשון" תקיים ב־7 בי־נואר תחרות נהיגת ניווט. בפעם הראשונה בארץ תיערך תחרות מכונית, שלא על מסלול, אופי מקצועי מובהק. התחרות מוגבלת למכוניות במשקל עד 4 טון ופתוחה לציבור הרחב. רשאים להשתתף בה כל מי שברשות תם רשיון נהיגה.

צוותה של כל מכונית יורכב מנהג ונווט בלבד, ויהיה עליהם להתמודד עם בעיות של נהיגה במהירות ממוצעת ועמידה בלוח זמנים. לאורך כל התחרות חייבים המתחרים לשמור על חוקי התעבורה.

לפני התחרות יקבל כל צוות תיק תחרות ובו המסלול וסידרת הוראות שלפיה עליו לנהוג. צוותים שלא יעמדו בלוח הזמנים – יקבלו ניקוד שלילי. בסיום היום יחושבו הנ־קודות והצוות בעל הניקוד השלילי הנמוך מכולם יוכרז כמנצח.

התחרות שתתקיים באיזור חיפה והכר־מל, היא הראשונה בסידרת תחרויות המתר־כננות ע"י "שועלי שמשון", בשיתוף המועד־דון המטודי ובחסות מ.מ.ס.ר., שהוריעה כבר על כך שתאמץ את תקנון נהיגת הניווט. גם המערערן המטודי, המארגן את הראלי־קרוס, הודיע שישמח להרחיב את פעילותו בתחום חדש ומרתק.

ההרשמה לתחרות הראשונה (ב־7 בינו־אר) תיסגר ב־26 בדצמבר. שועלי שמשון יקיימו שני ערבי הסברה לקראת התחרות. הראשון, ביום חמישי, 22 בדצמבר, במסך צ'מפיון בחיפה, חוף שמן ליד פז, בשעה 7.30 בערב. פגישת הסברה נוספת תתקיים בעכור שבוע, ב־29 בדצמבר, במסך צ'מפיון בני־ברק, רח' מוריעין 9, בשעה 7.30 בערב.

המנהל המקצועי של התחרות הוא יעקב צלאל.

מודיאון יהדות אלג'יריה

■ במסגרת פעילות מכון גיא ינשא, מרכז ללימודי יהדות אלג'יריה, הכוללת הדפסות, הקלטות, מחקר, הרצאות רימי עיון, שמנו לנו למגמה להקים מודיאון יהדות אלג'יריה. להגשמת חלום זה אנו זקוקים לכל חומר הקשור ליהדות אלג'יריה.

בחבי יד – על כל נושא שהוא ומכל תקופה, מצפון אפריקה בכלל ומאלג'יריה בפרט: ספרים – מצפון אפריקה ומאלג'יר; תעודותיו, מסמכיו, תשמישי קדושה; בגי־דים ולנשים, גברים, ילדים ותינוקות לאירו־עים שונים כגון ברית מילה, זבד הבת, פדיון הבן, בר־מצווה, אירוסין, חינה, חתונה ועוד ועוד).

כל מי שברשותו מהנ"ל, מתבקש לפנות לכתובת הבאה:

מכון גיא ינשא
מרכז ללימודי יהדות אלג'יריה
ת"ד 99, קיית־ארבע, 90100
יעקב שרביט

מה בטבריה

■ השיפוצים והשינויים שנעשו במרחצי אות חמי טבריה – נפלאים ומשביעים את רצון המתרחצים, אלה מהם הנוקקים לטיפול בפילומה ובעסויים למיניהם, בהתאם להור־אות הרופא.

גליון מס. 172
י"א בכסלו תשמ"ט, 19.12.1988

עורכים:
תחילת עזבר, משה לרר

עורך גראפי: שפי דיגן

שלמון המערכת:
(03) 439-242, 439-268

מדרשות:
עילום שנירדר, סיפור בלבי
שלמון: (03) 439-474

© כל הזכויות שמורות ל"מעריב"

אלף לעניין מעריב

50 ל"בר־כוכבא" ברלין: 40 למותו של אלו כץ

■ כינוהו "פאבו נורמי היהודי". גם מכום שהיה תכרו וריבו של "הפיני המעופף" וגם מעום שהשגיו היו גדולים, ברכות השנים - נשתכח להלוטין. נו"ן עלנו. לפני כמה ימים, נפגיעה מרגשת כמלון "דן" מת"א, שבה השתתפו 150 קשישים, הוכירו אותו למובה. "הוא היה גדול הרצים היהודים בדורנו", אמר עליו עתונאי הספורט הישיש פליקס פינצ'יבר.

אלו (אליהו) כץ, נולד ליל כמה באוליכפיארת פאריס 1924 ברי־צת 3000 מטר מטר מכשולים, חבר נכחרת הרצים המהוללת של פינלנד, עם "רצי אגרה" כגון נורמי וריטולה, כניצחה בריצה הק־מוצתית ל־3000 מטר והיתה כזו באותם ימים. הוא היה חמישי. נורמי, כמובן, היה ראשון. "לא היו לו מתחרים רבים בכל הריצות שבין 1500 מטר ל־10 ק"מ", אומר פינצ'ובר בן ה־74.

פליקס פינצ'יבר

ביצר הועלה זכרו של כץ בימים אלו, 40 שנה אחר שבבא מותו בארץ־ישראל! – זה הסיפור: 150 מוחיקי מועדון הספורט היהודי הגדול ביותר בגרמניה שלפני היטלר, מועדון "בר־כוכבא" ברלין, התכנסו בתל החנוכה לציין 90 שנה לאגודתם הספוארית.

אלו כץ

היו שם כמובן רק בני 60 ומעלה ואחד־שניים ממני 90. פינצ'ובר, שהיה בברלין עתונאי ספורט ובעצמו אתלט ב"בר כוכבא" ורץ לכל הרחוקים שבין 400 ל־1500 מטר ושותף במירוץ השליחים המיוחד במינו בפוטסדאם לברלין, 25 ק"מ, שבו רצו 50 מטובי האתלטים באותה תקופה, וכל אחד נתכבד ב־500 מטרו – ביוזר על הנדרה. ד"ר שמוניאל פיפון, מראשוני החינוך הגופני והספורט בארץ, כיום בן 91, הליץ נר אחד וד"ר ריובר אטלס, איש מכבי הוותיק, בן 90, הליץ נר נוסף.

כץ הוזכר בעת שהוענקו מילגות על שבון לסטודנטים בכיכון ובינגיים ובמירדסה לבוני חינוך גופני בבאר־שבע. פינצ'ובר: "אחרי מלחמת העולם השנית, בינו את אלו כץ ל־סומר אינצדיון המכביה בצפון ת"א. אבל "מכבי" לא עבר בהתחייבויות הכספיות והוא חיפש לו עבודה במקום אחר. האנגלים מינו־הו לבכנאי קולנוע במנוחיהם הצבאיים בא־רץ. סכוך מאד למלחמת העיחיור, נרצח אלו כץ בדם קר בידי שני ערבים, בחתנה הבריטי ובאו נשכח שבו.

על מועדון בר־כוכבא ראוי לציין שהוא נוסד בעקבות התבטאותם בכרתף ביזה, כל כמה עשרות יהודים נלהבים בברלין בסוף המאה הקודמת. בסיא פרחתו, שנה לפני הקונגרס עלה לשלטון, היו בו 3000 ספורטאים בכל העגפים. יותר ממאתיים מחברי השתתפו במלחמת העולם השנית ועשרים מהם מצוא מותם בקרבות, כחיילי גרמניה הקיסרית. אבל רגבם עלו לארץ, היו בין מקימי ברית מכבים עתיד בת"א, מכבי חיפה וכו קפ"ח מכבי, קיבוץ כפר מכבי ומפעלים אחרים.

מה יזכור בעתיד מכל זה? – לפחות יער על־שם המועדון הברלינאי, שעליו הוכרו עתה.

אלכס דורון

הגברת ברכה, המנהלת, ממלאה את תפ־קידה בגאמנות ובמסירות אין קץ, וגם מת־גרבת לעבודות שאינן בתחום טיפולה ובגלל מחסור בכח אדם.

לו אך ניתן היה לקבל בה עזר מקצועי, כי אז היו המרחצאות שלנו יכולות לשמש דוגמא ומופת לתפארת. ע"י מתן שירותים טובים ומהנים ביותר, אפילו מאלה הניתנים בתל־א. חצוות המבצע את הסיפולים הוא מעולה ועשה מלאכתו באמנה ובמסירות.

רמת־גן מרים רבינוביץ

דובר עירית ת"א מקשקש

■ שמעתי בשידור את דובר עירית תל־אביב, שבמקום להתגונן מפני דעם התושבים שהגיבו קשה על הקנסות הכבדים שהוטלו עליהם – עזר תוקפי אותם.

אותו מחוך הדור מציע לי, ברוב חוצפתו, לא לנוע עם מכוניתי לעיר ולהעדיף את התחבורה הציבורית. כל עוד אני משלם מסים, לא אתן לדובר עירייה, או לדומיו, להכתיב לי מה לעשות ומה לא.

במקום לומר לי מה לא לעשות ולהפיא לי עצות – הייתי שמח לו הסרת עצמו הרובר ונכבר לדוגנו הקם, דוגב דהיאה, בצפונה של תל־אביב. אני גר במקום ואינני מוצא מקום חנייה מסוגן שפקח העיריה אינו סורח לעשות שם סדר. מוכנות למכוניות ב.מ.ו. בשם "מוסקאי" השלטה על החוגב ואין מוסיע.

במקום להוסיף מוסר – שיפסיק לקשקש.

תל־אביב א. מגדל

מי כתב מה

■ את הכתבה על B.M.W. ו 316, שפו־רסמה בבשבוע שעבר ב"גבי לעניין" – כתב ידני מנולבאום, שמו נשמט בטעות.

מבצע המנוי הכפול

מועדון + בריכה בגורדון

ביקור ראשון חינם

אנו גאים להציג בפניך את מרכז הבריאות גורדון, הגדול, המשוכלל והמפואר במרכזי הבריאות בארץ. במרכז, כל מה שבאמת חשוב במרכז בריאות, ואף יותר מזאת. אולמות מכשירים מהטובים בעולם, חדרי ריקוד והתעמלות מעוצבים להפליא, סאונות ענקיות, אולם בריכות ג'אקוזי (כולל ג'אקוזי מי ים טהורים, היחיד בארץ) ומסכי טלוויזיה המעבירים שידורי לווין. כל השעורים מועברים ע"י מדריכים מוסמכים מהארץ ומחו"ל, וכמובן יש פיקות רפואי צמוד.

את בריכת גורדון המחודשת דומה שאין צורך להציג, זו בריכת מי מעיינות טהורים, השומרת על טמפרטורה קבועה ונעימה במיוחד לשחיה, הן בקיץ והן בחורף.

לפרטים ותאום יום פעילות לצורך התרשמות:

מרכז הבריאות גורדון
(צמוד לבריכת גורדון)
מוקד כיבר אתרים טל: 03-298555

יעתה חוקמה קפיטריה בה מוגשים מעדני בריאות מעשה ידיו של שף

* תוקף המבצע עד 31.12.88

עורק התרדמה

אוסטרמן: כל כך אוהב את החיים עד שאינו יכול לחיות בלעדיהם...

הנתונים הסטטיסטיים מדהימים: כעשרת אלפים ישראלים מקבלים שבץ מוחי מדי שנה. 20% מהחולים נפטרים עם ההתקף הראשון, ופירוש הדבר כ־2000 בני אדם לפחות.

מעינה שנהר צילום: עופר קרני

לפני כמה שנים, בבוקרו של יום ירושלמי בהיר, עמד ריצ'ארד אוסטרמן בתור, לפני רלפקה של סניף חמורה, כדי לרכוש לעצמו ביטוח בריאות, לקראת נסיעתו הקרובה לחו"ל. אולם כאשר הגיע למני המחורה, לא יכול היה ריצ'ארד לבטא את אותן מלים ספורות. לא, זו לא היתה התרגשות בגלל יוסיה של הנסיעה. גם אי אפשר לומר עליו שמלים הם הצד החלש שלו. אוסטרמן הוא הכתב בישראל של כמה עתונים מרכזיים, עוזריה וגורבניה, והמלים הם כלי העבודה שלו. פשוט, שפתיו של ריצ'ארד נעו, אך שום צליל לא יצא מביניהן.

והסיבות הארוכות האלה של אלם פתאומי, כאשר כל האנשים שמסביב מביטים בו ונעים מרגל לרגל באי־נוחות וקצר רוח, נראו לו כמו נצח. אחר־כך התעשת וכאילו כלום לא קרה, חזר למסדרון שבביית אנרון. שם גילה שיש לבצע כמה תיקונים בתיקרה, פנה לטנאל הבית, אולם כאשר רצה להסביר לו מה העניין, חזר האלם על עצמו, שוב למספר שניות – וחלף.

לריצ'ארד היו באותו יום סידורים הרבה יותר דחופים מאשר לפנות לרופא. הוא יצא לרחוב ותוך כדי הליכה נמרצת להספיק הכל, גילה פתאום שידו הימנית מושכת כלפי מטה והרגל הימנית הולכת־סוחבת הצידה, באופן עצמאי לגמרי. איפה הוא האיפה איברית מכה זאת, השלישית בתוך פחות מחצי שעה, שכבעה אותו שפליח לעשות משהו. נכנס למכוניתו כדי לנסוע הביתה, וליד הבנה לחש לעצמו כדי לרומם את רוחו: אני יכול לנהוג, יש לי מכונית אוטומטית כך שאני לא זקוק לשתי הרגליים, והמרחק מכאן עד ביתי הוא עשר דקות לכל היותר. אז מה הבעיה?!

לא היה זה הצעד הנבון ביותר שעשה אוסטרמן, כחייו. אולם אז הוא לא ידע זאת. בבית, שני בניו הבוגרים, לא כל כך אהבו את אופן הליכתו. לא היתה לו ברירה, אלא לקבוע פגישה עם רופאו האישי. זה לא דחוף – אמר לרופא – ניפגש רק מחר.

באותו ערב הוא עוד השתתף באיזה אירוע גדול, נפגש עם נציגי ממשלת דנמרק וממשלת ישראל, ולמחרת, למני שהלך לפגוש את הרופא, שיחזק מנים עם מחב של "וושינגטון פוסט". ניאה במשחק, אך מה שטימה אותו במיוחד הוא שיוכל לומר לרופא כי הוא מרגיש יופי ואין לו כלום.

הרופא לא התפעם כלל מהישגיו של ריצ'ארד בתחום הספורט והחזיר אותו חר־משמעית: אתה משחק בחיים שלך ו, אמר וצילצל מיד לגריזלוז בבית־חולים. ביקש לקבל את הפציינט שלו, באופן דחוף לבדיקות.

17 יום נמשכו הבירורים הרפואיים, חלקם כרוכים בבדיקות כל כך קשות ומפרכות, שממש רואים בהן את המוות מול העיניים, כדברי אוסטרמן. בסוף יצא ללא אבחנה מוגדרת, רק עם אוזהרה שלא ישחק מנים ושידע לו שהדבר רצינו ועליו לבצע עוד כמה בדיקות.

קטלנית ? זהו העורק המתפצל באיזור שמתחת לסנטר, ומספק את הדם למוח – אומר ד"ר אריי שיטרין, מומחה למחלות כלי דם. סתימתו של עורק התרדמה יכול לגרום לשבץ מוחי, וגא לא לשבות כי השבץ המוחי הוא, יחד עם שבץ הלב, סיבת המות מס. 1. למרות זאת, אין כלפיה אותה מודעות כמו לאוטם שריר הלב.

הנתונים הסטטיסטיים מדהימים: כעשרת אלפים ישראלים מקבלים שבץ מוחי מדי שנה. 20% מהחולים נפטרים עם ההתקף הראשון, ופירוש הדבר כ־2000 בני אדם לפחות. מבין שמונת האלפים הנותרים, אלף בלבד יצאו מהאירוע ללא סימנים. היתר יהיו נכים קשים, התלויים באחרים, כלומר, נטל כבד לחברה ולמשפחה. לפחות 50% מהם יקבלו שבץ מוחי נוסף תוך שלוש שנים, ולמעלה מ־60% מביניהם ימותו בהתקף.

זה לא פלא. מהרגע שהעורק חסום לגמרי, או אם קריש דם שהיה רבוק לעורק ניתק פתאום ממקמנו, האיבר הראשון שניזון הוא המוח. וכאן אין חוכמות. ככל שהאיזור הפגוע גדול יותר, כן הנכות גדולה יותר (עד כי במקרים רבים – המוות הוא כבר פתרון יותר הומני).

אמנם, המקרים הרבים ביותר של שבץ מוחי מתרחשים בעיקר בגילאים שבין 60 ל־70, אך בכל העולם יש למחלה נטייה לתקוף גם בקרב גילאים הרבה יותר צעירים, החל מגיל 30.

התקפי הלב לדוגמא. זהו אותו מנגנון. זהו היבט אחר של אותה מחלה. אולם, בעוד שעל בעיות הלב כולם מדברים, ויש מודעות לא רעה לגושא – על עורק התרדמה ועל השבץ המוחי יודעים האנשים מעט מאוד.

הבעייה הגדולה נעוצה באי־איבחון בזמן, למרות שכיום ישנם הכלים והמכשירים המתוחכמים, הדרושים לכך – אומר הרופא.

האנשים אינם רי ערים לסימני האזהרה. ממקום החסימה בעורק יכול להשתחרר תמחיף, שהוא לפעמים קטן מאוד. אם אמנם הוא כל כך קטן – הרי שהוא יכול לחסום במות רק כלי דם זעיר, לפעמים רק נים. או אז הנוק הוא מזערי, אך נותן סימנים. מהם ? – לפעמים האדם מתקשה לבטוא אות מסויימת בלבד; יש לו הפרעות בדיבור, או סחרחורות. בפעמים אחרות הוא יכול לקבל סימני אזהרה אחרים – כמו שהיו לאוסטרמן. אולם, מחוסר מודעות, אין האנשים עושים את מה שהיה הכרחי: לרוץ מיד לבדיקה.

רק אם חסימת העורק עוברת את ה־50% מקטרו – מבבעים את הניתות, כיוון שהתקרמות המחלה מהירה מאוד. אם אחרו החסימה לא מגיע ל־50 – על המטופל להתיצב לבדיקה פעמיים בשנה, כדי להעריך את קצב התפתחות המחלה.

חסימות לחסימת עורק התרדמה הן – כמו בשאר מחלות כלי הדם – שיעור שומנים גבוה בדם, עישון, חוסר פעילות גופנית ועוד כל הסיפורים האלה שכולנו יודעים, אך לא תמיד עושים משהו בכיוון הנכון.

האם נחזור לאוסטרמן יידידנו הנמרץ, אשר בעבודתו רגיל לעבור על פני ימים ויבשות, הרי שתלאותיו לא הסתיימו בזמנו, לאחר ניתוח עורק התרדמה.

כדי לשמש הנחה חייה לכך שבעיות כלי הדם לא מצטמצמות במקום אחד – הרי שבעבור שנתיים, באוקטובר 86', באשר היה במצרים לצורך סידרת ראיונות וכתבות – לקה בהתקף לב.

וגם אם השכריר הרבי בבבורו ובעצמו, ועוד כמה נכבדים שהכרת במצרים מתעניינים בשלומך – התקף לב הוא עניין התקף לב. את האישים השונים שלמענם הגיע למצרים, ריאיין כבר אוסטרמן ממיטת חולין, תוך כדי החלמה. בשובו לירושלים, כעבור חודשים אחדים עבר ניתוח לב פתוח.

כאשר אדי ראס, עורך ג'רוסלם פוסט, פוגש את אוסטרמן מדי פעם, הוא קורא לעבורו: הנה הנס הרפואי המהלך. ואילו אוסטרמן עצמו, מצטט מדי פעם אימרה שהמציא עוד בהיותו כבן 14: אני כל כך אוהב את החיים, שאינני יכול לחיות בלעדיהם...

סופשבוע קשה עבר על ריצ'ארד אוסטרמן. ישב כל השבת והכין צוואה, סידר את העניינים הכספיים כדי שיהיה יותר קל למשפחה להסתדר אחרי שהוא ילך. כאשר התעורר מהניתוח והסובבים בירכו אותו בימזל טוב', הבין עד כמה קרוב באמת היה למוות, אבילו יותר מאשר שיער כאשר הכין צוואה.

היה צורך בעוד התקפת אלם, שיתוק חולף של הרגל, ובאישפוז נוסף, עד ששמע לראשונה את המלים "עורק התרדמה". באותה הזדמנות נודע לו שאותו עורק מופלא סתום בחלקו, אך לא יודעים עד כמה זה חמור. אמרו לו גם שיעשה לו ניתוח ברגע שיהיה צורך.

ואז בדיק אותו עוד רופא אחר, מומחה לכלי דם, אשר אמר לו חד וחלק: חיום יום ששי. ביום ראשון לכל היותר, עליך להתייצב כאן, לניתוח מיידי.

סופשבוע קשה עבר על ריצ'ארד. ישב כל השבת והכין צוואה, סידר את העניינים הכספיים כדי שיהיה יותר קל למשפחה להסתדר אחרי שהוא ילך.

כאשר התעורר מהניתוח והסובבים בירכו אותו ב'מזל טוב', כמו אחרי לידה מחדש, הבין עד כמה קרוב באמת היה למוות, אפילו יותר מאשר שיער כאשר הכין צוואה. בעורק המנותח, מלבד הפגיעה עצמו, מצא הרופא מין בועצת קטנה של דם, שדפנותיה דקים כמו נייר טואלט רטוב. הבועה יכולה היתה להתפוצץ בכל רגע ולשלוח למוח זרם דם כזה, שהיה גורם לו למוות מיידי או לשיתוק כללי.

אין מודעות לנושא השבץ המוחי

מהו אותו עורק תרדמה, שפגיעתו יכולה להיות כל כך

ט י פ

שף רפאל אזולאי ליד שולחן דבלי־טוב ביקאדידי" בתל־אביב.

האכיל את הגדולים

■ ליד המרקה החרשה של צ"ץ, ב"חוף יורושלים", נפתחה מסעדה צרפתית חדשה באווירה ירושלמית בשם "הקדידי".

רוזה דרדסאם

מרי קלק ושר התיירות אברהם שריר לא היו שם, אך אנשי האגודות המלונות ואנשי בוהמה אחרים – היו גם היו. אפרי לו אנשי הטלוויזיה של הונגריה היו שם. "לילות תל־אביב", יקראו לכתבת שתוקרן שם, כין בורה לפי שם.

השף של "קאררו", רפאל אזולאי, הכין לפתיחה "את כל מה שבא אלוהים לאכיל לה", כדבריו. את הדע שלו בעסק הזה, לא יגק אזולאי יתר עם חלב אמו, אלא למד ממורו ורבו השף רוזה דה־סאם (67), חבר באיגוד העולמי של "אבירי הגריל", ובעבר בעל דון רסטורנט, "לה קורזן" ועוד. בלה קרון" הכיר את אזולאי ומאז הם ביחד. 25 שנים, שבהן האכילו גדולי עולם כמו הרכס מקנת, גולדה מאיר, משה דיין, פראנסוא מיטראן, ארתור רובינשטיין ואחרים.

רוזה פרש באחרונה לגימלאות והיום הוא על תקן של יועץ קולינארי. רפי אזולאי עוד עובר ועובר טוב מאוד.

פיטר בדריאר

נבי בין, מנביל מלון "שרוניה" בירושלים, עוד לא הסתיק לדתאישש מתחיות דגבל הבוקראטיות שהתקיימה בעיר ואשר משתתפיה שתכנו בבית המלון שבעיתלו. "אין המאמץ הזה כדאי. אתה לומר לדעיר אנשים עתבדים ומשך שבדעים אתה דסך לביבי שיר, למשנות, למלדה ומה לא", אומר המנביל. סיכמתה מחיתת רדש המנביל לבגן הבבל הדתי מיאר־יי־ראנג, שמחודתיו לא הגיעו לאין וכך ערבי מכרש הבימה שלו בערב המחיתה המגיבו, בהשתתפות לטמרת ראש כבר דמנביל לצייר את דיראנג כחליפה מהדרת. בתצלום: מנכ"ל מיריה, נבי כין ומימין, עם גבן המיבי מיאר דיראנג. כתבה וצילום: כלה דבדי.

אוהבת אוחם צעירים

■ לתורכים רמיון עשיר מאוד. הם בחרו בגונול יאזר, העתירה להופיע במועדון הלילה התורכי ביפו, "מאמי בבק", והכתירוה ל"קריסטאל התורכיה".

למען האמת – היא יכולה בהחלט לככב כ"שושלת" יחד עם קריסטאל המקורית, לינדה אוראנס. המורת התורכיה, שאינה מסתירה את גילה (50), תגיע לארץ בחברת שי בוהמה אחרים – היו גם היו. אפרי לו אנשי הטלוויזיה

גונול יאזר

אלוף ב"להוריד ידיים"

■ כשהגיע ה"כ הרב יצחק פרץ לתחנת "קול השלום", לראיון עם איתן רבצ'ק, הוא פגש בסטרדון את איש הספורט של התחנה, שאול אייזנברג.

הרב יצחק פרץ

או אז גילה הרב שבצעירותו היה ספורטאי בעל שלמד כישיבה התיכונית בפרדס חנה. "שיחקתי כדורסל וחייתי אלוף הישיבה בהורדת ידי־ים", אמר הרב.

"כיום אני צריך להתמודד עם חברי כנסת בהורדת ידיים על כל מיני הצעות שלא ניראות לי", הוסיף הרב.

מרואיין אחר אצל איתן רבצ'ק היה ה"כ הרב מנחם פורוש מאגודת ישראל. "אתה

הרב מנחם פורוש

איש דתי?" – שאל הרב את המראיין, "לא", השיב רבצ'ק, "אכל יש לי ייחוס. אני צאצא של הרב אברהם רבצ'ק, וצ"ל, שכתב את ספר הזכויות והחובות בעל 'חיי אדם'".

"גם לי", השיב כבוד הרב פורוש ונענה להצעה להתראיין.

רימונה שיף

■ חנייב הידיעה ■ בקבלת הפנים שנערכה בבית בני־ברית בתל־אביב, לרגל הופעת ספרו של התעשיין ישראל פולק, העלה החלילן והמנצח עמנו מלר זכרונות הקשורים עם חתן השמחה. ב־1975, בעת סיור עם תזמורתו בגנבן, נזקקו חברי התזמורת לחליפות. "נכנסתי למשרדו של ישראל פולק במפעל טולנת בקרית־גת ויצאתי עם חליפות לאנשי התזמורת"...

קבלת פנים לחורף

■ בשני הקומקומים, הבכור שבתל־אביב והאח הצעיר מחיפה, ערכו קבלת פנים לתורף. לא שזה המתיע את איציק חלוץ, אחד הבעלים, אך כשהחורף מגיע, צריך להרגיע אותו עם ודקה כמובן. יכול להיות שזה סימן נוסף בדרך להתקרבות עם הדיסים.

בכל אופן, החזרות לקראת נסיעת כדורסלני מכבי ת"א למוסקווה ובואם של כדורסלני צסק"א לארץ, כבר החלו בשני הקומקומים.

בכניסה רוכשים כוסות מיוחדת לוודקה (7.5 שקל), סכום סמלי, שכן במחירי הזה אפשר להתחבר חופשי חופשי לאינפוזיה, כלומר לבקבוקי הוודקה התלויים, להוכיח לכל הנוגעים שגם אנחנו, היהודים, יודעים לשתות.

בתל־אביב גם אוכלים (כתשלום נוסף, כמובן) ובחיפה מצטרפים לשירה עם מתי הרירי.

מבחי הוולים בתל־אביב ובחיפה לא דווח עד כה על נפגעי הרעלת וודקה. ואם ככל זאת נוקק מישהו לטיפול – הוא קיבל. המלצריות, במדי אחיות, טיפלו בכולם במקום. היו כאלה שאמרו כיף להיות חולה.

פיטר בדריאר

האחים דאמיאוני ממני דדיקה.

סוניה. מרשלמה. כמו באמת יצאה מגבלות.

הציאו אותה מקטלוג של דהיטים

■ סוניה קרשברגר. זיכרו את השם. אחרי שיראו אותה ב"מלכודת דגוס" – היא עבר לא תהיה תגלית. בוכב. זו המלה. בימאי הסרט, רוברטו דאן אוקן, מצא אותה בקטלוג של דהיטים. בביוגרפיה שלה כתוב שהיא למדה מחול, עבדה בשיננית ודינגה עבור קטלוגים מסחריים.

מלכודת דגוס, הוא סרט מסובך, מן מסע פרטי של הבמאי אל תוך מערבות החוסים בין הגבר, הצייר, לבין הנשים. ומי שנופל במופו של דבר ברשת מלכודת דגוס זה אנחנו – הצופים.

לצד סוניה, מככבת עוד שחקנית יפהפיה: מרים רוסל, הזכורה מתפקידים בסרטיו של ז'אן לוק גודאר, "תשוקה", "השם כרמן" ו"להתראות מארי". ב"מלכודת דגוס" היא ממלאת את תפקיד האשה האוטופית, הנחשקת על ידי הגיבור שמשקיע מאמצים עילאיים להשיגה. היא מלאת ניגודים: נשית וגברית, רכה ואוהבת לעומת קשוחה ומחלצנית, מפתה וחושנית אך באותה עת גם חלגארית ורוחה.

הסרט משקף גישה חדשה בקולנוע הגרמני, בה מעמידים הבמאים את הנשים מרכז העלילה. ב"מלכודת דגוס" מרצ הגבר כחלש, כנשלט על ידי רחפיו, שטוף יצה ומאוויים כמוסים. האשה היא המפתח לאושר האמיתי. הגיבור, מקם (שחקן מיאוסתן הגרמני, הדרסט גינתר מאריקס), גבר בשנות השלושים לחייו, רופא פנימי שה תוחר הנמצא במשבר, שיוצא לצייד לילי ארוך ומתמשך, מיטלטל בין ארוסתו המגיתה עליו בקנאות לבין החיפוש אחר האהבה האבסולוטית, הבלתי מושגת.

בדברי ההסבר לסרט, מציג הבמאי את "מלכודת דגוס" כצעצוע למבוגרים, המתאפיינת הברלינאית משמשת כלוח משחק, ודמויות השחקנים משקפות בני אדם וגים. את תפקיד השחקנים מייעד הבמאי, כאמור, לקהל הצופים, המצוותה להכנס ונשיה לעולם המלאכותי שנוצר במלכודת. "השלם במחשבתך את אפשרויות הסרט ך מזמן, ועזוב את אולם הקולנוע כארם טוב יותר ! מי שמצין מגצה ז".

אני לא יודע אם יצאתי כן ארם טוב יותר לאחר הצפייה בסרט. יתכן גם שלא הנתי מספיק, ולכן גם לא ניצחתי. אך בהחלט נפלתי ברשתן של סוניה המרים. הסרט יוקר, מסוף החורף הזה, בבתי הקולנוע ריינגוף בתל־אביב.

אדר אבישר

אנחנו נתגבר

ברח צבעונית ברוח דיסים האלה. יסה לאור בנוצאת "פלטפס". ושחוך שבוה כל צבי יפול אחודות אתה. צילם את הבריה ויאיאיר נוביק והעיצוב בעשה מיי סטודיו דדב.

קונטרה לצ"ץ

■ שלמה חזן, מרעמר הליכוד למועצת עיריית חולון, לא מרוצה מהדרך שבה מנהל שלמה (צ"ץ) לחנו את תל־אביב. הוא בועס על הצעת להנו שכל בעל רכב, שאינו תושב תל־אביב, יחוייב בתשלום אגרה.

"בסדר, אני מסכים", אמר חזן. "בתגובה אציע לראש העיר שלי, חיים שרון, להייב בתשלום כל מכונית שתגיע לאיזור בית־העלמין של חולון, או להבדיל, מכוניות שיגיעו למשרד הרישוי לקבלת שירותים ושיעורי נהיגה באיזור, ואז נראה מה תהיה תגובת תחל־אביבים"...

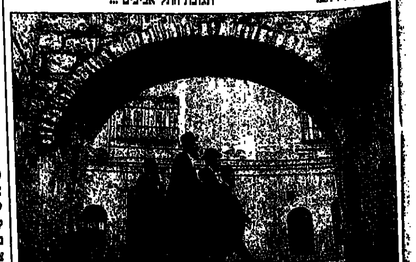

"יום גאנ"יל"ין" ביפו

■ בלוס־אנג'לס מכירים אותו. כמנהג המקום – אפילו קראו לאחר הימים על שמו.

Ganelin Day. בצ'כיה וביוגוסלאביה זכה באחרונה בפרס הראשון. בפסטיבלאים ביין לאומיים בגרמניה ובצרפת – זכה להכרה ולהערכה.

וויאצ'סלאב גאניילין

וויאצ'סלאב גאניילין. עולה חדש מבריה"מ. רק 10 חדשים בארץ. אשתו: "פרוסיה היה לו הכל. כאן אין לו כלום".

נראה שוויצ'סלאב, נגן ג'ז מעולה, לא אומר נואש. הופעות כחו"ל, פלוס אחת בשם מאלי דוהיטי, פטרונית אמנים יהודיה, שמסר ייעת לה, יעלו את גאניילין על דרך המלך. ביום חמישי בשבוע שעבר אירחה סאלי בבית תה ביפו את גאניילין ועוד כמה נגנים. כולם היו בראש אחד.

אבו ארבע

אדרון עזרא, יריד הנעלה הבבי בחולון, שוחק אותה בגדול. הוא עלה לבמה והגיש לשחקן זאב רודה תעודת הכרות באיתנן הבבי, איתנן המשפחות ברוכות ילדים. לרודה, המשחק את סאלה שבתי, ארבעה ילדים, המחזיק, בחלוט, יכרטיס כניסה" למעגלון. כתבה ריפונה שיף.

טיבטיים

■ פסטיבל האהבה נמשך. אחרי התגינה הגדולה בבית הלוחם, שם נערכה קבלת פנים גדולה לבי־שלוחת הבנים שחורה עטורת מדליות ושיאים מהמשחקים האוליימפיים בסיאול, הגיע תורו של צה"ל להצריע לחם.

יוחי כהן מרגניה

"אנחנו נאים בכם, אוהבים אתכם ומצדיעים לכם", אמר הרמטכ"ל, רב־אלוף דן שומרון, לספורטאים נכי צה"ל שהשתתפו במשלחת לסיאול. הרמטכ"ל חיי לץ למשתתפים (ביניהם יוחי כהן מרגניה, בתצלום) מדליות ותעודות הוקרה בשם צה"ל ואילו אירגון נכי צה"ל לא נותר חייב הענגיע לרמטכ"ל את "נביע המנצח" שהוכן במיוחד לאירוע.

ליר לסיקה ברים רובינשטיין (63), פרס לפני שש שנים מעבודתו בתעשייה האוירית בדי לעסיק באבטח. תחיה אמנותו: רקדיקה. מי שהתרשם בשנת 1607 כ"ריקדנית", עלה לארץ בשנת 74' עם אשתו ושני ילדיו. לפני שש שנים חלה. מישהו הביאה לו גרש חומר והוא דתאהב בו. הדרש לו לילות כימים, דסך בו ודסך בו, עד שזכה לחברה. סבל שלו נמכר בתערוכה בקלאמות בעיילנר. "לקדת גרש חומר ולייצר מהבו דבר בה. המשיקה את נשמתך – זה נפלא" – אומר ברים. את שמחת היצירה שלו אפשר יהיה לראות מה־26 בדצמבר עד ל־12 בינואר, בגלרייה של שי דגן, ברחוב פרוג בתל־אביב. בתצלום: כר־עוף, קרמיקה, מניה רובינשטיין.

■ לב ישראל ■ קרוב ל־40 אלף מבקרים חזו במרכז הכינוסים הלונרוגי "אלכסנדרה פאלאס", בתערוכה שבה הציגו יצואנים מי־סראל בתחומי התעשייה, החקלאות, האמנות ותת־יירות. "הדיר עשה שירות חשוב למען התיירות בישראל", אמר פיטר וזדר־שליט, מנכ"ל מלון "הילטון" תל־אביב, שעמד בראש משלחת שייצגה את רשת מלונות הילטון בארץ. "גם הנובחות הרבה של ישראלים המייצגים את עצם התיירות בלונרון, בתקרפה זו של שפל בענף, תרמה רבות לחשיבות הבחירה בישראל כיעד לנופש ראשון כמעלה". בנוסף למנהל הכללי של הילטון תל־אביב, ייצגו את רשת הילטון אבנר אזן, מנכ"ל בפר הנופש "קלאב אין" בארלת, רוני פורשים, מנהל השיווק ועוזרו מארק בנמנן, וכן נציגי מכירות נוספים של הרשת.

פיטר וזדר־שליט

■ ערב בורוסל ■ האופנה האחרונה בקרב רב צעירי תלון: ערבי כדורסל המתקיימים "עוליבר", המסעדה החדשה שבעיר. צעירים אוכלים, שותים וגם רואים סרטי כדורסל, בדלאומיים ומקומיים.

מסך ליצורים מעולם אחר

חלל

במרחק שישה וחצי מיליארד קילומטרים מכדור הארץ במצאת החללית פיוניר 10. היא שוגרה בידי ארצות־הברית בשנת 1972 לעבר הכוכב צדק וסיפקה את התצלומים הראשונים מקרוב של הכוכב הענק. בזאת סיימה את משימתה, אך המשיכה במהירותה המוגברת והמכה לחללית הראשונה שעזבה את מערכת השמש שלנו. עתה היא נעה בגבול ההליוספירה – האיזור בו השמש שלנו הולכת ומאבדת את השפעתה – עד ליציאה לחלל הבין־גלקטי. השידורים הממשיכים להגיע מהחללית הקטנה, עושים דרכם אל כדור הארץ במהירות האור. דרושות 21 שעות אור מרגע השידור ועד הקליטה על פני כדור הארץ.

מה יהיה גורלה של "פיוניר 10" אפשר רק לנחש. היא תנוע לעד במרחב הגלקטיקה שלנו, גלקסיית שביל החלב. אם תיורט החללית בידי יצורים נבונים במסעה האינסופי, הם ימצאו עליה לוחית שהמציגים התקינו וכה מסר ליצורי החלל. על הלוחית מצוירים גבר ואשה עירומים והגבר מניף ידו לשלום, ציור החללית על רקע מערכת השמש שלנו וכן 15 כוכבים פולטי קרינה הידועים לנו בחלל. התקווה היא שהיצורים יפענחו את המסר, את מקומנו בחלל ואולי יבואו ל"מפגש מהסוג השלישי".

עוד שתי חלליות השיגו את מהירות

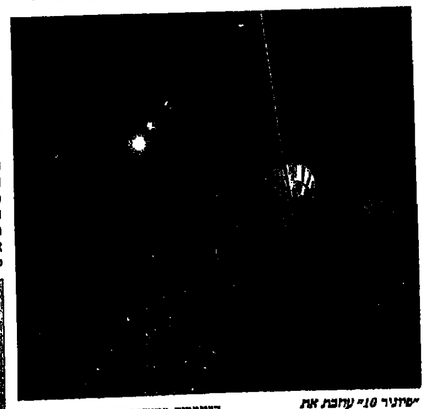

"פיוניר 10" עוזבת את מערכת השמש.
איור: נאסא.

ההיגנוקות ממערכת השמש והן עתידות לצאת את מערכת השמש במהצית שנות ה־90. עם אחת מהן, ויאג'ר 1, נותק הקשר. עם השניה, ויאג'ר 2, נשמר הקשר, היא נמצאה עתה בדרכה לכוכב נפטון, אליו תגיע באוגוסט 1989. שתי החלליות נושאות מסר משוכלל יותר: הקלטת וידיאו ליצורים בחלל.

מאיר כהן

עמ' גבר

כרטיסי ביקור של יפניות מבטיחות־ארוחות. רק לגלגל ולחדיע שמשקיעים בסקס יפני.

יחד יפנית מיפנית

ביקור

"מצטער. רק יפנים", אומר חשוער בכניסה למועדון חוסם בפנינו את הכניסה. "אבל..." אנחנו מנסים לתרץ.

התופעה של אי הכנסת זרים למועדון יפני חוזרת ונשנתה ממקום למקום. על כן, מה רבה היתה הפתעתנו כאשר הגיח לעברנו יפני והזמין אותנו להיכנס למועדון, בתשלום סביר, 3,000 יין, כ־$20.

אולם דחוס, אפוף ענני עשן, מלא גברים בלבד. רגע, יש אשה אחת. על הבמה, הנשולחת מסלול לתוך השקל. האשה, להלן היפנית, רקדה בקצב לצלילי ריסקו. תוך רקות היתה ערומה כביום הולדתה. לא משהו מיוחד. אך מכאן ואילך התחיל השואו האמיתי. היא מתובבת על הבמה, רוקדת, מעכסת ומציגה בפני כל אחד, מקרוב־קרוב, את ההבדלים בין תוה לארם. מי שהוא קסן־אמונה ומראה־עיניים אינו משכנע,

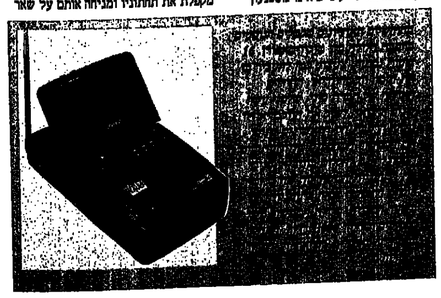

רשאי למשש. היפנים בודקים, בארשת־פנים של סטאגר בינקולוגיה. ממושקי מנקה טוב את זגוגיותיו בסרט בריקה. היפנית נראית משועשעת ושולטת הערות המעודדות פרצי צחוק בקול. בטח עניין אינטלקטואלי.

בשלב הבא נראה כי היא תבחר מישהו מהקהל, שיעלה לבמה להדגמת "חסר־מין, לא־עלינו. אני מתוריר. מה יהיה אם תבחר ביז היפנים אינם נבוכים כמוני. משני צידי הבמה קמים אנשים. הבנתי. היפנית אינה בוחרת, הם מתנדבים.

האם צפויה אורגיה רבתי? מה זה? הם מסתדרים בשורה, כל שניים עומדים זה מול זה, דרוכים כתרנגולי קרב. כף ידם הימנית נקמצת לאגרוף, מרמת אל מאחורי העורף. אלוהים, פה הולך להיות כאסח. אני מנסה להידחף לכיוון היציאה, לפני שהמכות ירוצו סביבי. ואז – היפנים נושאים מעין תפילת־קרב מוזרה. רגעו את הגיגון הזה שמעתי כבר. בבת־אחת מוטים האגרופים מטה. חלקם קמוצים. חלקם נפתחים לכף יד. חלקם מציגים שתי אצבעות פשוקות. הבנתי. קבעו את המנצח על־פי "אבן־נייר־מספריים". בטח אמרו ביפנית "אבן נייר ומספריים, המנצח בין השניים, אדרה־טרואה".

בזריזות רבה פושט הזוכה הראשון את בגדיו. נותר רק בטופיה לגופו. החשפנית מקפלת את תחתוניו ומניחה אותם על שאר

בגדיו. מתוך תיק היא מוציאה חפיסת נייר ספוג אלכוהול. בתנועות זריזות ונמרצות היא מנקה ומחסאת את איזור חלציו של הבגדש. מזכיר הכנה לדריקה. מתחילה התנגה האמיתית. בהמשך, כל חצי־שעה התוצאה הבחרה ולכל אחת היו שניים מבין הזוכים, שקיבלו גם חיפוי.

נשארנו עד תום המופע שהסתיים ב־23:30, עלמנת לאפשר לכולם להגיע הביתה ברכבת התחתית האחרונה. למי שטעיין, זה מרעדן OS ברובע SHINJOKU בטוקיו, ליד הגשר של הרכבת התחתית, מול גרדרי השחקים.

אלכס פז

רע וכזיותיך בבית המשותף

בית

האם אתה גר בבית משותף? אם כן, אתה חרד מפני הזום הגורלי, כו תידרש עליידי אטיפת הדיירים – להיות חברדעה. כלומר, להיות נציג הדיירים בניהול הבית המשותף, תתחיל להתרוצץ מידי חודש כדי לגבות מיסים, תנהל משא־ומתן עם המנקה והגנן, תומן דלק להסקה ותתווכח עם הדיירים שאינם שותרים על הנקיון, ולא־אחת תעמוד חסר־אונים, ותרצה לדעת מה סמכויותיך ומה המקר לסמכויותיך.

הספר הבית המשותף (מוצאת תמר) נותן תשובות לכל מה שרצית לשאול ולא ידעת את מי. המחבר, עו"ד שנחם ניקיק, מעניר "דיה" מתי, ונוגע בכל המעניין את הדיירים מזוגנים, ברזים, חניה, מעליה, חוד כביסה, רישום ורכוש – כל מה שמולידים חיי היום־יום תחת הגג המשותף. כל מה שקל לפתור לבד וכל מה שאין ברירה אלא

להעביר לפסיקה בבית משפט. הדייר יגמא מה מותר ומה אסור לו לעשות ברכושו, מתי עליו לקבל הסכמת שכניו, ואם החלטתם מחייבת אותו בכל מקרה.

אשר לניהול הבית, עבודה הנעשית בהתנדבות, לפי סעיף 69 בחקנון הבית המשותף, החוק קובע כי "הנציגות תשמש מרשה של כל בעלי הדיירות בכל עניין הנוגע לאחזקתו התקינה ולניהולו של הבית המשותף, והיא זכאית בעניינים אלה להתקשר בחוזים ולהיות צד בכל הליך משפטי ובכל משא־ומתן אחר, בשם בעלי הדיירות". כך, גם אם פרצתו של הגנן או טיב עבודתו של המנקה לא מוצאים חן בעיניו של דייר בודד. פירוש הדבר גם שהוועד הוא "אשיות משפטית" ונינתן גם לתבוע אותו ככה. וכבר היו מקרים שבית המשפט חייב את ועד הבית לשלם פיצויים לאחד מבעלי הדיירות שנפל בחשיכה עקב מכשול שלא היה צריך להימצא בחדר המדרגות...

עופר הילל

מצרלות ואם משכבלת

שוחק

אם רכשת לאחרונה מכונת צילום מיטמכים חדישה, יתכן והחמצת את המילה אחרונה בין מכונות הצילום: גם מצלמת וגם משכפלת. אם רצונך היה להפיץ את המיטמך בעותקים רבים, יכולת להדפיס מחדש על סטנסיל ולשכפלו, או לצלם עותקים של המיטמך ולשלם את מלוא

המכונה לחמצת על כפתור, הישרק המדפיס מצלם ומשכפל.

העלויות. עם המכשיר החדש, המכונה בישראל מוריק ומדפיס, מצלמים את המיטמך כמו במכונת צילום רגילה, אולם במקום העתק נוצר סטנסיל, המועבר אוטומטית לתהליך הפקה, במהירות עד 150 עותקים בדקה. הכל נעשה ללא צורך בהפעלה נוספת, וללא הלכלוך הכרוך בשיכפול, ברדר־כלל. תפיסת היצרן הצרפתי, קתצרן אלקאטל – להעלות את מכונת השיכפול ממרתף המפרר אל איזור התצוגה וקבלת האורחים. המשווק בישראל, מכנר־דלק, הציג את המכונה בתערוכת פיפ. 9,715 ש"ח פלוס מע"מ.

טל שוף

"מדריך להשגת נשים"

מבצע! 10% הנחה! למזמינים את כל השלושה 74 ש"ח במקום 82 ש"ח

יש לך בעיות במציאת בחורה? אינך יודע איך להתחיל עם נשים? אתה ביישן וחסר נסיון אל דאגה – מרגע זה נפתרה הבעיה. "שיטת ה־B.M.S. להשגת נשים" תלמד אותך איך להתגבר על כל בעיותיך באופן התנהגותי (ביהוויוריסטי). בתוך 30 דקות תלמד את כל הגישות הנכונות לנשים, משפטי הפתיחה וכל שאר הטכניקות להתחיל עם נשים, שלא הכרת מעולם. שיטת ה־B.M.S. תלמד אותך איך להקרין סקס במידה הנכונה. ואיך להביא לכך שנשים תשאפנה להיות בקרבתך. והעיקר, היא תלמד אותך איך, מתי, והיכן לגעת בהן. השיטה תעזור לך להשיג התאמה מוחלטת בינך לבין בת זוגך.

מהדו ושלחו את תרומתנו. ניתן להזמין גם באמצעות: ברטיסי אשראי, בטלפון 052-450927. ניתן לשלם גם במזומן בבנק הדואר חשבון שילוקין 4812912 או בהמחאות־דואר.

לבבוד ביוכריזמה (ישראל) בע"מ, מחזיקי הזכויות הבלעדיים של שיטות ה־B.M.S., ת.ד. 87, רמת השרון 47100.

כן, אני מעוניין לחרחיב את מעגל חברותי. אני מעוניין בהצלחת בקרב "חמוץ חחלש", חצלחת בממדים שעוד לא חיו לי..

מצורף סך_____ שיק בחמרחאת מס'_____ בנק_____

☐ שלחו לי את "חדרך חקלה לחשגת נשים ולחרחבת מעגל חברותי באמצעות שיטת ה־B.M.S." – 46 ש"ח.

☐ שלחו לי את "כל חגישות חכנכונות לנשים ומשפטי חפתיחה באמצעות שיטת ה־B.M.S." – 17 ש"ח.

☐ שלחו לי את "כל אזורי הברי המגנרלים את חתגנדות חאישה לגמע באמצעות שיטת ה־B.M.S." – 19 ש"ח.

☐ שלחו לי את כל חשלושה במבצע – 10% חנחה – 74 ש"ח.

שם_____ כתובת_____ חתימה_____

אנו מוכנים לקבל את בחומר במקומה אמתנה. שדיחות מלאות מתחייבות המובטחות. מקום אחות מתאמת לגיל 18 ודרושה חתימת הורים.

השורה התחתונה

האמריקני אוהב תחתונים גבוהים, שמשווים מראה אתלטי. הצרפתי הולך על קצר, צמוד ומבליט. והישראלי? עדיין מרבה לשמור אמונים ללבן הצבאי. מה מנחה את ריקי אס"ג (26) ולוי פילדרווסר (30), הממונים על הנעשה בעולם התחתון בחברת "דלתא".

גילה מצא

חשבים עליך. ריקי אסיאג ולוי פילדרווסר, בוגרי מגמת עיצוב טקסטיל בישראל. צילום: דוני קסטרו

"דלתא" עיצב הצמד אסייאג־פילדרווסר נופיות בצבע תואם לתחתונים.

בסך הכל הם פנטים לתך אותנו להתייחס גם אל מה שמוצנע בתוך המכנסיים בכבוד הראוי. הם אומרים כי לאישה יש הספעה רגשית בגושא הכחידה. קונה לגבר שלה את הבתאים לגבר תלומתיה. אם היא רוצה אותו סכסי תקנה סלים, אם תעדיף תדמית של מאצו תרבוש "בוקסר", בו תוכל, כמו המעצבת, להתגנדר גם היא־עצמה.

מיוחדת מוסיפה אטרקטיוויות לתחו. שלא יצורפו ככה־סתם לפריטים מזדמנים בסל הקניות. תו סונה ותתחונים גבוהים, טי־שירט, גופיות הם פריטים שמ לעמש, אך במקרים רבים האישה שאיתו ממונה על הרכש הנ

"בחו"ל מקובל שגם נשים מעצ חתים לגבי וגם משמשות בקניינית. אמנם השמות הידועים שייכים למעצבים, אבל הנשים כבר חדרו לתחום, נש ארך", אומרת אסייאג. פילדרווסר ואסייג מבקרים בחו נו"ל, שואבים רעיונות, מקבלים מושג על מה שהשוק טעים בנפרד, חלוקת העבודה שיוויונית. עובדים רק ש לא אריגים. משלבים ריקמה והדפסות. ריקי חורכת ש לפרים הגברי: "אני מנסה ליצור תתחונים אופנתיים, לנ נה, להוסיף תנים כפריט קישוטי וכן דוגמאות פרחוני תוי התפיסה של תחתון סטנדרדי, חלק. היא מפתחת נ ירת ואילו לוי תורם חלקו בתחום הגומי וההדפסים.

המיגוון גדול: תחתונים עם ד קה, תחתונים עם מעין תגורה של מתאבק סומו יפני, ר ת ז רחבה ובהוה המגיעה עד קו המותן ועוד. ריקי: "אנ ה על תחתונים 'עם סיפור'. שחקני גולף, פרשים, ספור נים מרפסים על חוית התחתונים. כשעברתי לעיצו ם ערים נתקלתי בחיוכים גבריים. לוי עזר לי בעניינים ל מעם שהחלבטתי איך זה ייראה על הגוף – גם מדד הר

כאשר מחליטים על הרנ ינות מסמנת ומתקנת מה שצריך על גופו של לוי וכ לת ניתפרות במידה אחת, מדיום, שהיא גם המידה שלו ביע שלב הייצור מייצרים מאקסטרא־סמול עד אקסטרא ר לצ'. היום, רוב התחתונים עשויים 100% כותנה, אבל ם גם בתוספת של עד 25% פוליאסתר. הסריג בעיצו ם ר ר, ליקרה־אלסטי. נושא הצבעים לא חדר עדיין כמו ת לתורעת הגבר הישראלי ובכל־זאת, יש קונים גם לו ת, כחול, ירוק, אדום, אפור וטורקיז.

איפה לגזור פחתונות?

"גם כאשר לגיזרה, יש ם נשמו את התחתונים הצבאיים ועברו לסלים. ב ר מתחילה לבלוט ורוצים להסתיר אותה, יש בשוק ה ר", שבחלקם יכולים לשמש גם כמכנסיים קצרים לבית ת. "לי אישית יש כמה דגמי בוקסר במלתחה שלי. ר מראה לי כמו חצאית מתחת למכנסיים, אבל כשלי ר הם נימצמרים לגוף ונראים לארדע".

כמו ככל דבר, צ ים את הנועז יותר ואילו המבוגרים דבקים בקלס ר ריג נמהים". מאו שלוי החל לעבוד בתחום, המלתחה ה ו גדלה והשתכללה "קודם היו לי מעט תחתונים, כיום ל מלמה ומגוונת". הוא גם גילה שהתעדפות מתחלקות ל "מבוגרים אוהבים תחתונים עם פתח. מבחינה כלכ ם לייצר אותם". אסייאג חשבה, לתומה, שאת ם במרכז: "בהתחלה חתכתי במרכז, אבל אז ראיתי ר ר ר

מוריס אהובי

2860 ק"מ סביב האי הדרומי של ניו־זילנד, בטנדר בן 37. איך עשינו את זה, אחותי ואני – ואיך התנהג "מוריס", שהתאהבנו בו מרגע ראשון, גם כשהצטרף אלינו עוד זוג ישראלי.

כתבה וצילומה: עידית כהן

נדר מוריס קטן, מודל 1951, מקיף את האי הדרומי של ניו־זילנד, כמעט בלי בעיות. אחותי גלית ואני החלטנו שנעשה את הסיבוב במכונית משלנו, ולא בטרמפים, כפי שנהוג לטייל בניו־זילנד. כי קשה לעצור טרמפ ולעיתים עוברים יומיים עד שמתקדמים 100 ק"מ.

הבעיה היחידה – שאנחנו לא מביטות כלום במכונאות וזה גם הנסיון הראשון שלנו בבחירת מכונית וקנייתה. מנהל אכסניית הנוער בפיקטון (העיר הראשונה בדרכנו), אמר שאין שום סיכוי למצוא מכונית בעיר קטנה שכזאת; ושיש סיכוי בעיר הגדולה נלסון, 250 ק"מ משם. ניסינו לעצור טרמפ לשם. עברה שעה. אין סימן שמישהו מתכוון לעצור לנו.

אנחנו מוסעות בצד הכביש וחושבות, כמה טוב היה אם היתה לנו עכשיו מכונית. ואז ניגלה לעיניו מוסך קטן, עמוס מכוניות ישנות. אולי בעלי המוסך מכיר במיקרה מישהו שמעוניין למכור מכוניתו? הפתעה: יש לו כמה מכוניות כשירות לנסיעה. מכט מהיר על המיבחר וישר אנו שמות עין על טנדר קטן כחול, מודליק. מוריס, שנת ייצור 1951. ניקח צ'אנס ונסמוך על הנרלניק, שיעעבור את המרחק המתוכנן לקחנו את מוריס (כך קראנו לטנדר בהמשך, כמו לידיד) לסיבוב היכרות.

ההגה גדול מאוד ויש צורך להחזיק טוב בשתי יריים: המהלכים שונים ומשונים בצורתם; על הברקס צריך ללחוץ חזק מאוד כדי שיקרה משהו. כל זה נראה טוב, אבל לא לגמרי מבטיח. אבל מי שהתגסה כאהבה ממבט ראשון יכין למה החלטנו לקנות את מוריס. עמוק בלב היתה הרגשה שהכל יסתדר. מיקוח על המחיר – ואנו מאושרות, ומלאות חששות.

מרוב התלהבות, שעכשיו אפשר להגיע לכל מקום ומתי שרק רוצים, החלטנו לסטות מהדרך הראשית, לנקודת תצפית ראשונה. לפנינו עליה תלולה. איך מוריס יעמוד במבחנו? באמצע העליה ניסיתי להוריד הילוך ובטעות העברתי לניוטרל. התחלנו להידרדר אחורה. אני מנסה להכניס בחזרה למהלך, ללחוץ על הברקס ולמשוך את הגד־ברקס. מאוחר יותר למדנו לדעת שמעצור היד בכלל לא פועל! למזלנו, הצלחנו לעצור בדיוק בשפת הכביש, במקום שיש נפילה קלה ליער עבות. החלטנו לוותר על נקודת תצפית זאת.

המשכנו וברוך עברנו לוביתה בנהר. וכשחזרנו להתניע – מוריס הוציא כמה חירחורים קלים ולא הראה סימן חיים אחר. לא התייאשנו, עברנו מכונית ונהגה עזר לנו להתניע עם כבלים. מוריס נסע עוד כמה קילומטרים וכבה, גם הפעם באשמתי. הפעם התענו בדחיפה אבל אז נדלקה נורה אדומה שהודיעה לנו כי מוריס כמצוקה. טוב שיש מוסכים בניו־זילנד. עצרנו במוסך הראשון, שעתיים טיפולים. החליפו שני חלקים חשובים ממנע והבטיחו לנו שעכשיו מוריס בריא ושלם.

היה כבר ערב. היינו סקרניות: האם למחרת בבוקר מוריס לא יאכזב אותנו בבוקר, אבן מוריס התניע בלי בעיות. גבר לעניין. עכשיו היינו מאוהבות בו לגמרי.

בסמוך ניישונל פארק פגשנו זוג ישראלים. אפתר ומורן, שהכרתי עוד בבנגקוק. הצטרפו אלינו ובאותו לילה ישנו ארבעתנו בתוך האוהל שלהם, על שפת נהר. בהמשך, גם גלית ואני קיננו אוהל, כדי לחסוך את הוצאות הלינה באכסניות נוער. בנסיעה ישבו אפתר ומורן מאחור, כשרגל אחת הצטופפו איתנו בתא הנהג, וכך היה לנו חם ונעים. רק למורן כאבו הברכיים.

למחרת, לא הספקנו לעבור קילומטר אחד ומוריס כבה. פתחנו את מיכסה המנוע (ראילו שאנחנו מבינים משהו) והתחלנו לחפש את התקלה. הבחנתי בחוט מנותק. חיברו מחדש והחזיר את מוריס אל בין החיים וכך הביא אותנו למקומות יפים, ספק רב אם היינו מגיעים אליהם בלעדיו. הוא עשה לנו את החיים קלים, אם כי כל יום התפללנו שיעבור ללא תקלה.

אחרי כמה ימי נסיעה; המצבר של מוריס התרוקן ועברנו להתנעה ידנית בדחיפה. ככל פעם שעצרנו, העמדנו את מוריס בצורה הנוחה לדחיפה. חמישה ימים דחפנו אותו, עד שהגענו למקום ששמנו וואנאקה. שם שמנו את המצבר בטעינה וחשמלאי רכב מצא ותיקן מגע שמנע את טעינת המצבר. מאז אותו תיקון, מוריס התניע בלי בעיות, עד סוף הטיול.

במקום ששמנו קוינסטאון נפרדנו ממורן ואפתר ונשארנו לנמרי לבדנו עם מוריס. גלית ואני למדנו שאין סוף לשגיונותיו. לא עברו ימים רבים וחברקסים החלו בחלשים, עד שהיה צורך לפמפם כדי שמוריס יוציל בסרבו לעצור ולא לדרוס איזה הולך־רגל מסכן. ואז, למזלנו, אספנו בדרך פרמפיסט – מומחה במכונאות. הוא גילה כי למוריס חסר שמן ברקס. בחבל הארץ בו היינו, זה היה מוצר יקר מציאות והמשכנו לנסוע לאס־לאס, עד העיר הקרובה. שם השקינו את מוריס בשמן האהוב עליו, המכונאי שלנו ביצע עוד כמה תיקונים קשורים בברקס, ומעכשיו, ככל לחיצה קלה מוריס נעצר בלי בעיות. הגענו למסקנה שהמחיר אוהב הרבה תשומת לב:

היו לנו מחשבות למכור את מוריס עוד לפני שנשלים את הסיבוב בחורה לפיקטון ולפני שיתעוררו בעיות נוספות. אבל אף אחד לא התלהב במיוחד לקי־נות אותו ולכן החלטנו שאם עשינו את הדרך עד לכאן, לא נסקיר את מוריס כל עוד הוא בסדר.

וכך התחיל היום האחרון להקפת האי: לא הספקנו לעבור 70 ק"מ ומוריס נעצר. סרב לזוז. אנשים ניסו לעזור אבל מוריס בכלל. לא זז. היה יום ראשון, המוסכים היו סגורים. התלבטנו ולבסוף החלטנו שמוריס שירת אותנו נאמנה עד כה ולמרות כל הצער והכאב – נמשיך בטרמפים. ארזנו את התרמילים, עמדנו על־יד מוריס והנפנו יד. איש טוב אחד עצר וכששמע את סיפורנו הודיענו מרעיון הנכישה. אמר שהוא מכיר מוסך מתח ביפי ראשון, בעיר הקרובה.

שמחנו שלא נסקיר את מוריס לידי בזוזים ומפרנים והחלטנו שאם התיקון לא כרוך בהוצאה גדולה מדי – כדאי להשקיע בו. וכך קיבלנו בחודה את החכר הכי טוב שהיה לנו בזרוש האחרון. לפיק־סון הגענו בהרגשה ניצחון. בעלי המוסך שמכר לנו את מוריס לא האמין למראה עיניו, ככל הנראה היה בטוח שמוריס 51' לא יעמוד במשימה. הוכחנו לו שעכשיו מוריס כמצב טוב יותר משהיה בקנ־נו אותו. התמקחנו שוב ומכרנו אותו בהפסד של 23 דולר ניו־זילנדי־ים בלבד. בעצם, הרווח היה כולו שלנו. ■

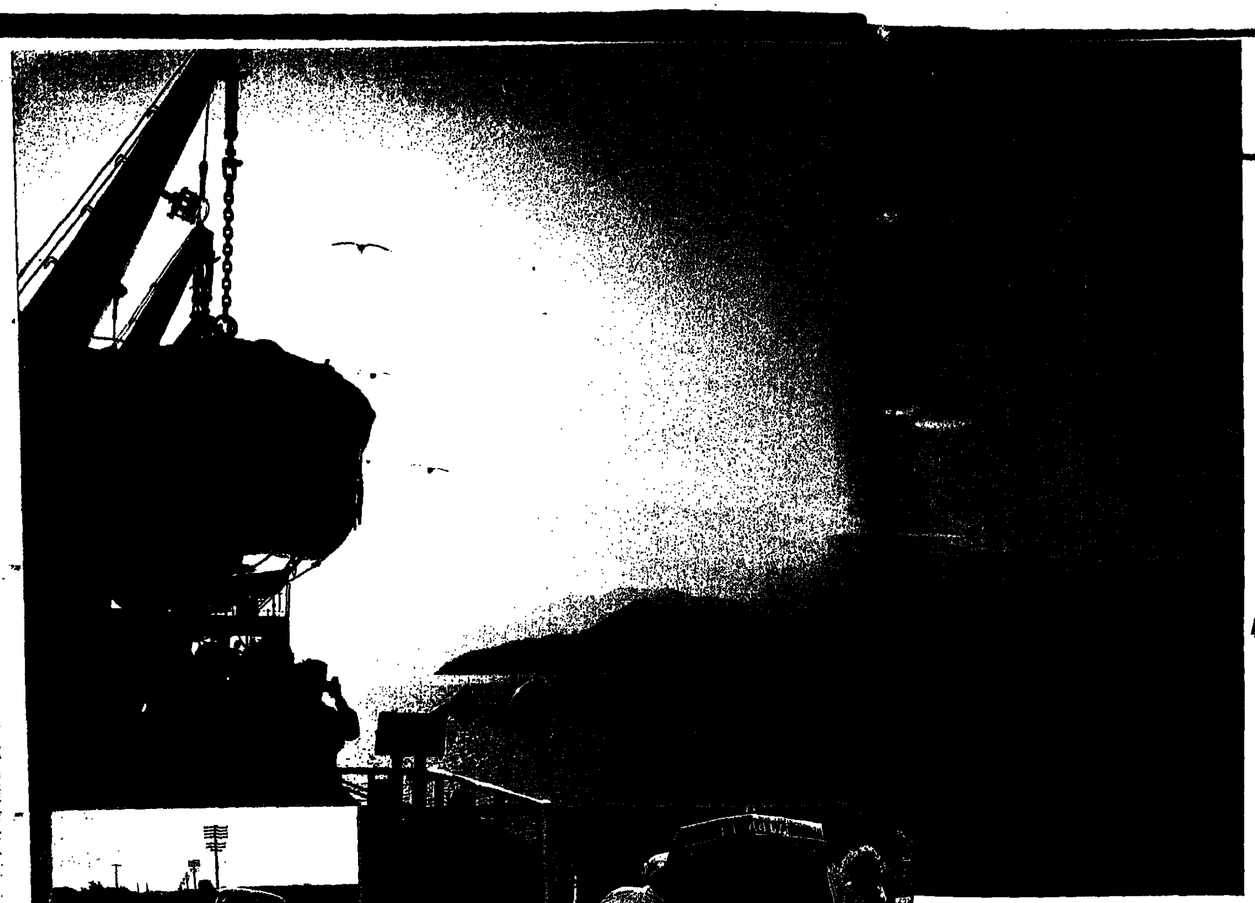

מסגריות בתוך תעלולים השקרעה. משמאל: דרגנו העצבים לפני שנעמשים את המוריס בגידי הדרך/ באמצע: הבטחי שלנו מחזיר את הברקסים ושאר עשרים.

אוכלים גלידה לאורחת צהריים. זה כמה שיש.

מעריב

יום ג׳, י״ח כסלו תש״ט, 21.12.1948

MAARIV

עתון ערב

חשבונות והדפוס: ת״א, רח׳ דבורה 32. תל־אביב, טל. 5117 מיום
הנהלה: תל־אביב רח׳ אחוזת בית 2. טל. 5117 ת״ד 1010

דר עמיחיל הוליבר

„חידרוש הקרבות – אינו מזו הנמנע״

משקיפים זרים מודאגים מסירובם של המצרים ועבה״י לפתוח במו״מ עם ישראל

חמאב מארין ישראל אחד הדיקעות האחרונות על פיו עם שני עבראדזה והמצרים ישתתפו במו״מ. קשה עם ישראל יקשן שנוכח התנגדות השכנים לשיחות ישירות אפילו עם עבראדזה אין זה מן הנמנע שיתחדשו חקרבות בא.

„היהודים יכולים לסמוך רק על כחם הצבאי״

רבת-עמון מכחישה: אין מו״מ לשביתת נשק

עבדאלה חאיש את קצב ההגשמה של הסיפורת. „ייעשה רק בדרכים קונסטיטוציוניות ובינלאומיות״

שר החוץ התורכי מגלה בפרלמנט שקי״מת „תכנית מתואמת״ לשלום בא״י

התובע רוצה להוכיח שקי״מת זהות־דעות בין פרידמן־לין ו„חזית המולדת״

עבדאלה טל יסרב לפתוח את דרך המלך לבית־לחם

חשבעה: שרידי המצרים באזור זה מתבגדים

חצי מיליון לי״ש להחזקת מחנות קפריסין

ממשלת מצרים מניעה הוקרמה ?...צבאה

מפלגת סיפוח נוסדה בעכו״ם

שוד מזויין של עדר בגליל

«עצמאות» הגיעה לקונסטנצה

וואשינגטון מודאגת מהאנטישמיות בגרמניה

הוקם „רעד מייזע״ לסניף הדרום־אמריקני של הסוכנות היהודית

מועצת המדינה תדון על המטבעות הקטנות

נעלי רווחה
המילה האחרונה באופנת הנעליים
אנו מודים לכל מבקרינו במדור זה
אלנבי 83 ת״א, טל. 628977
עמק יזרעאל 43 ת״א
רווחה REWAHA

לכל משפחת נעלי רווחה
שאו ברכה לתואר המוצר המובחר 89׳
ולבית העסק המובחר 89׳
מאחלים: הרפז חברה לבניין
בונה בהרצליה בניינים יפים במיוחד
טל. 052-583287
משפחת חי ופומרנץ

ברכות לנעלי רווחה!! „ורד״ מסרלים (תעשיית הנעליים בעלים) כפר השעון יפו טל. 512928/612217

לבניין רווח שמח איתך על הזכייה בתואר משלמה ורבקה מנשולם

לבניין, ששונה אין מיטב ברכותינו מעקוביץ (סרמסקי) שרות טלחיה ויזאו יהודה המכבי 20 טל. 442135

לנעלי רווחה! יחד נלך מחשנו להישג בהצלחה בעלי שטרן נעלי גברים ונשים רחוב לוחמי 3 ירושלים טל. 02-249839

לנעלי רווחה! שפע ברכות נעלי חביב דיזינגוף 101 ת״א טל. 231659

לבניין ושמעון! מיטב הברכות ישראל יקל ובנו לתעשיית הנעלים טל. 03-830034

לנעלי רווחה! כח לחיי הרפידה 84 בע״מ

לבבי מין ״ידידי כאח לי״ ולמשפחת רווח עם בחירת נעלי רווחה כעסק המובחר 89׳ — שאו ברכה מאחלים: ויטלי פרדה עורות פרדה לוינסקי 121, ת״א, טל. 376173

לנעלי רווחה בע״מ! המשך שגשוג ועליה!

לבניין רווח שפע ברכות ואיחולים לבניים מסעדת בני הייג נמל יפו טל. 813894

לנעלי רווחה! קלו וחצליחו נעלי ג׳נאן טל. 02-884066

לבניין ושושנה שפע ברכות ואיחולים לבניים עם הזכייה בתואר עדינה ויוסף סידס (בטוחים) כתובתן החדשה: אחד העם 56, ת״א, טל. 293723

מגשה את אחוזבוי בע״מ סוכני מכס ותחבורה טל. 376413 ת״א

לבניין רווח ונעלי רווחה! איחולים לבניים נעלי ברמא (נעלי נשים) מכולת בחנות המכולת רח׳ הלל 95 חולון טל. 04-668819

לבניין רווח! המשך תנופה ופתוחות בלה יוסף ודני בקשי

לנעלי רווחה! המשיכו לחצליח כמסי! בנעלי גברים אברהם מוסי נעלי רווחה ביזינגוף 132 מבחר איכות לנעלי נשים במחיר נמוך לשבעיים טל. 223758

לנעלי רווחה! שאו ברכות חמות חזנפלד מנשה בע״מ חברת ליבוא רח׳ מולדת 9 טל. 277471

לנעלי רווחה! אתכם לאורך כל הדרך ״האורן״ אבזרות לנשים, ילדים ומיוחדות רמת אביב, טל. 03-846299

לידידי בנימין ונעלי רווחה ברכת חשק חיוב תעשיר מרדכי שטאובר — מור עור יבוא ויצור אחריות מתומרים סרגל מלסטים העליה השניה, 8 כפר השמן יפו, טל. 820258

לנעלי רווחה! מיטב הברכות — עלו וחצליחו KAROLIN קרולין א. קליפה, בית חרושת לנעלי גברות רחוב הרצל 142, ת״א, טל. 627687

לנעלי רווחה! ברכותיו לעסקים מכבדים אסתר ושלמה רוזנגרט מסתר עורות בגרים השוק 23 ת״א

לנעלי רווחה! שאו ברכות חמות מאחלים הצלחה בכל מעשה ידיו נעלי יוגלה שמחה ויוסף טייב הרצל 86 רמלה טל. 05-228405

לבניין רווח ומפעלו! ברכות והערכה לרשתכם מאחלים: יוסי מזרחי מומחים לבנה אמריקאי ואוטו ת״א מישור 57217 רח׳ המסגר 89 טל. 336580

לנעלי רווחה! עלו וחצליחו משרד אדריכלים י. כץ תכנון מיוחדות רמת יפו 10, ת״א, טל. 224817

לנעלי רווחה! המשך שגשוג ועליה! מאחלים: תעשיות בצלאל ירושלמי ובנו בע״מ דרך יפו 43 ת״א טל. 613817, 715616

לבניין רווח! שפע ברכות ואיחולים לבניים מסעדת בני הייג נמל יפו טל. 813894

לבניין רווח! המשך שגשוג ועליה! אליעזר ואני פומרנץ

לבניין רווח! המשך שיתוף פעולה פורה מאחלים: דשא הגלן שיווי וגינות בהיר רח׳ עמק יזרעאל 56, תל־אביב טל. 822692

לנעלי רווחה! עלו וחצליחו ״צמיגי איציק״ מכירת צמיגים, שטחות עמק יזרעאל 61 טל. 381983

לנעלי רווחה! עלו וחצליחו רעם ובקן ארגון תחבורות וחובלה בע״מ סמיר יוסי 0 טל. 61128, 618216

לנעלי רווחה! שאו ברכות חמות מאחלים: משפ׳ נחום חביב נעלי חצעה חבטוח, עמולה 06-668363 טל.

לבניין רווח! המשך עבודה פוריה! אחים מזרחי! חברת אמון בע״מ אריחות וקרמון 06-668626 טל.

לנעלי רווחה! ברכות חמות ולבביות להישגכם בתואר מחמרכז לשווק נעליים בנין פולל בנה את תעשיה רעננה 052-917711 טל.

למשפחת רווח יחמוצך שהיה נבחר מתמיד ברכות ממשפחת קפלן נעלי מישוד בע״מ יצרני יוגלה 373819 טל.

נעלי רווחה 6/88

מנהל: ד״ר ישראל הוכמן

מנהל ומו״ל: ד״ר ישראל הוכמן

מנהל ומו״ל: ד״ר ישראל הוכמן

מנהל ומו״

ישראל – השנה הראשונה

הסיפורים שמאחורי הכותרות

המטוס שנפל בשדה הרובין

דורש שעבר דתערכם במדור זה קטע על פרום הנגורה, "טיבצע־לוט" ומטוס שיצא מפרום צפונה, נחת בגלל תקלה במנוע בשטח אויב ונתפעו, לבד משניים, עיצחו באמריות.

בעקבות הכתבה קיבלנו מכתב מעניה ויחזקאל אבגרי מקיבוץ הזותרים, ובו נאמר, בין זהיר, כי פרשת אותו מטוס, ששימש לזובלת ציוד חיוני ונופשים בין תל־אביב לפרום הנגבה, מעולם לא זכתה לחשיפה נכונה וכי הטיפור המקובל לוקה בהיבר עובדות ואי־דיוקים.

למכתבם צירפו הכותבים כמה דפי מחקר על אותה פרשה ובכתבכי כי מה שעים שבני הזוג אבגרי חוקרים ומנסים להגיע לחשיפת העובדות כולן ובמדויק, אך הם עצמם מודים כי בכמה נקודות של הפרשה קיימים "טיפורי רשמוני". מהמכתב מתברר כי אחת הנטפות באמון המטוס, המלמיאות תגרה אברך, הינה אחותה של עובה אבגרי, הכותבת על המכתב.

על פי חומר התחקיר ששלחו לנו – אנו מביאים כאן את טיפורו של המטוס, מבלי לאמוד ולהתייחס לכל העובדות והתעריות המובאות בתחקיר המעורר. פרשת חילוץ הגופות מאזור האסון, שפרטיו מופיעים באותו תחקיר של בני הזוג מקיבוץ הזותרים, היא טיפור בפני עצמו.

הקשר היחיד עם סרום המבודדת והנצורה עד סתיו 1948, היה באמצעות מטוסים קטנים שהיו נוחתים בשדה מאלתר, לא הרחק ממעגל האשלג. בלילה שבין ה־17 ל־18 ביולי, המריא מטרום לכיוון תל־אביב מטוס קל מסוג "ארדואן" ובו 7 נוסעים, מרביתם אנשי פלמ"ח שוכו לחופשה. את המטוס הטיס בוב סנבר, טייס אמריקאי, מאנשי המח"ל, בנו של בומר פרומסטנגי שהשפיע על בנו שיצא לארץ־ישראל לעזור ליהודים במלחמתם הצודקת.

לפי אחת הגירסאות הגיע המטוס לקרבת תל־אביב לערך בשעה אחת וחצי בלילה וקיבל הנחיה להשאר באוויר ולחוג באזור היות ובאותה עת הופצצה העיר ושרהדר, בו עמד לנחות, שרוי בעלטה.

לפי גירסתו של אתרון רמז, שניתמנה אז להיות מפקדו הראשון של חיל־האויר הישראלי, לא הופיע המטוס מסרום לקרבת שרהדב ולא שכורה לו המצצה על תל־אביב באותן שעות. איש חיל־האויר אינו יודע את מניעי הטייס שלא להתקרב לתל־אביב ולנחות.

מכל מקום, בעודו חג באוויר ולא נחת, אזל הדלק במיכלי המטוס. הטייס מחליט על נחיתת אנס. הוא מסביר לאחד מנוסעי המטוס כי הם נמצאים ליד בת־ים, סמוך לחוף. השעה היא שתיים לאחר חצות. המטוס מבצע נחיתת אנס עיוורת בחולות שמדרום לנחל רובין, סמוך לחוף הים, ומתרסק. נוסעיו נחלצים מתוכו בחבלות שטחיות בלבד.

שניים מבין נוסעי המטוס מחליטים ללכת לאורך החוף כדי להגיע לבת־ים ולהודיע עורה. הם סומכים על קביעתו של הטייס כי בת־ים סמוכה, בעוד שמקום הנחיתה הוא כ־18 קילומטרים משם. הם נוטלים מהטייס את אקדחו – הנשק היחידי שהיה במטוס – ומתחילים לנוע צפונה. כיוונים עומד היום להמציע ושאת הנותרים ליד המטוס הדרום מחליטים לא להמתין לעזרה הבוטשת לבוא ולהתחיל לצעוד צפונה.

באותו זמן נעה באוזר כנופיה ערבית שמנתה שישה מזיינים. בנפרד ממנה – עשה דרכו לכיוון עזה ערבי בשם אבו גנוס, אשר פעל למען הש"י של ה"הגנה". כינוי היה "הרצלי" ומפעילו היה אביגדור יוסופון מבית־יעקב. באותר ספר הרובין נתקלים ניצולי המטוס בכנופייה ובאותו זמן מגיע לשם גם אבו גנוס עם חמור עמוס חומרי חבלה. אנשי הכנופייה שוכים את ניצולי המטוס ויורים בהם. רק אחד מבין השבה נותר בחיים, פצוע קשה. אבו גנוס משכנע את אנשי הכנופייה להניח לפצוע, שכן ממילא הוא נוסס. לאחר מכן הוא לוחש לפצוע שישים עצמו כמת. אנשי הכנופייה מכסים את הגוויות בחול וממשיכים בדרכם. אבו גנוס נמרד שהם, קושר את המורו לשיח וממהר לשוב על עקבותיו. עם שחר הוא מגיע לבית־עובר ומרוות ליוסיפון על האירוע. יוסיפון מזעיק עזרה וזו יוצאת, בהדרכתו של הערבי, לכיוון חולות נחל רובין.

בינתיים, אחרי הליכה של כ־18 קילומטרים בחולות, מגיעים לבת־ים השניים שיצאו בלילה להזעיק עזרה. פרשים הממסרלים בחוף, פונים מיד דרומה במטרה לאבטח את שלומם של אלה האמורים להיות ליד המטוס ההרוס. הכח, בראשותו של יוסיפון ובהדרכתו של אבו־גנוס, מגיע למקום האירוע לערך באותו זמן שמגיעים לשם הפרשים מבת־ים. הם מגלים את הגופות שכוסו בעל ומחלצים את הפצוע שהשים עצמו כמת. הפצוע הועבר לבית החולים "הדסה" בתל־אביב, שם נותח וחייו ניצלו. ■

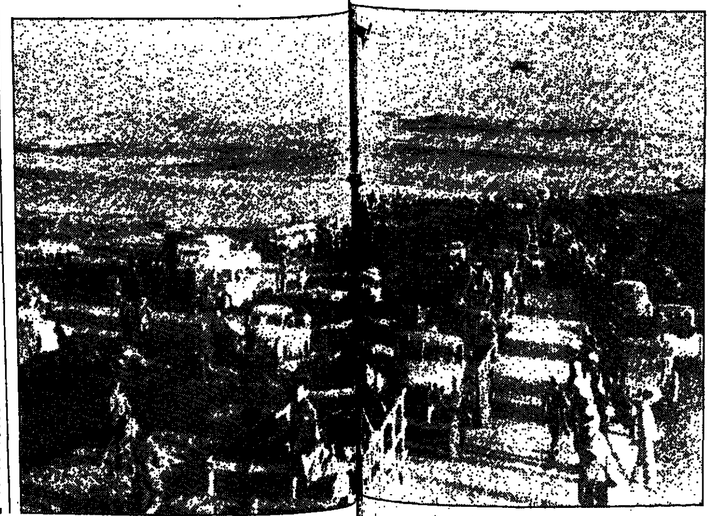

"אנו ליד בת־ים", אמר הטייס ונחת באנס בחולות. מסתבר שבין מקום ההתרסקות לבת־ים – הבו־ידו 18 ק"מ מאוד משמעותיים וגורלי".

מנחם חלמי

העמודים הראשונים של "מעריב" לקחים מהשבוע שבין ה־19 ל־25 בדצמבר 1948.

הסיפורים שמאחורי הכותרות נכתבו, בחלקם, בימים אלה. אז דובאו, בלשונם, מעשיני השבוע, לפני 40 שנה.

עורכים:
יחילה עופר
משה לדר

עיצוב: שפי דגן

יהדות רוסיה – היום

השלטונות הסוביאטים חצילו מאות אלפי יהודים בימי המלחמה,

לוח היום

כ' כסלו תש"ט
ב' למדינת ישראל
22 דצמבר
1948

סית בפוסקבה. נתן ידיעות ידיעות לגבי היהודים, עד ש־ הפוליטביורו נאלץ להחזיר ל־ סגילות הסברה מרשתת. כדי ל־ פגוע הישגות אנטישמיות.

יהדי רוסיה רואים כל זאת. הנובחים הסבעית היא — הח־ ערירות הרגשית הלאומיים יה־ דמיים אף בקרב הקומוניסטים יהודים. לא אכבת מה בדיוק היתה הפתעתי בראשתי כשפר־ גדול של חריים יהודים מן ה־ צבא האדום, שהשתחפו ה־ מדרי, באחת הערים הגדולות של מדינת אירופה.

בקרב יהדי רוסיה נובעה גם בגידול הרגש הלאומית בין ה־ רוסים עצמם — הנבעה לכו־ את ביטי בתחנת הזמרור ב־ רוסיה. ההאקלוסיה הסובבת אתם, אינה מקיימת אי־ב־ באיתה הדידות שהיתה נוכחת לפני כן. יש גם מקרים של חם קיים, בזנות מדרים בי־ה ההבדת היהדות בין יהדי רוסיה שאי היתה ב־ יפני המלחמה — לגיעת עלה חיא מסביבה את אחיהם על כיפוד הפרטי הסוביאטי ל־ הקיבון היהדי בבית הבוחר־ צות.

— מאת מתרו שר .בוואיש כ רוגיקלי — מיוחד ל„מעריב"

מה הוא מצבם של יהדי רו־ סיה הסובייטית — הוא מה הוא מעמדם המדיני והמוצאי ליו האם השפיע הכיבוש ה־ נאצי על הדאות האנטישמיית מימי שלטון הנאצי ואם כן, מה הם הסדרים לעתיד?

בלבל יתר המעניינים הלאו־ מים בברית הסוביאטים. אסור ליהדי רוסיה לקיים קשר עם העולם החיצוני. ומשום כך אין כל תועלת בדבר — לחפש תשובה לשאלות אלו מפי יהו־ די רוסיה עצמם. אולם יש מקורות אחרים של אינפורמציה על הנישא המענין אותנו.

בעתונאי שהי במשך שנים במערב „פרוזדר" לרוסיה הר־ חה לי האפשרות לשחה של הבעיות הללו עם בסמר גדול מאד של יהדי רוסיה, המשר־ תים בצבא האדום ביחידות הי־ חתנות באחת המדינות המע־ אות באזור ותשפעה הסוביר־ טית.

לפי כל המקורות האלו יש באפשרותי לתת תמונה מהימ־ נה על אורח חייהם של יהדי רוסיה, הקיבוץ היהדי השני בגודלו בחבל מרחב.

בשנים האחרונות לא היה מיפקד אוכלוסיה רשמי ברו־ סיה, כך יפסקר המתשבים ה־ יהודים. אולם גם יהדי רוסיה וגם יהדי פולין עדי־ ברתי אתם, מתענים, שסבון המשת מליון היהודים שהיו ברוסיה ביולי 1941. בשעת ה־ פלישה הנאצית, נשארו בחיים מחות מיליון פולין יהודים. מספר זה כולל כבר את שמחי פולין לשעבר שסחמו לאוקרא־ ינה הסובייטית, את ואיצות הבאלטיות, אוקראינה ורוסיה הלבנה.

שלומם של יהודים אלה באה תחת לדיונותם של השלטו־ נות הסוביאטיים, שבהתחשב עם הסכנה הפשיה ליהדים מצד הנאצים, נתנו לאפשרות איפו יהודים את האפשרות לעבור לסיבור ליחר הפשחים הנסר חים בתחבר הסרינה הסוביטית. לפנן האמת יש לציין, כי כ־ דיונות זו נבעה לא רק מתוך נימוקים של אהבת הבריות. רבים מבין ניצולים יהודים אלו היו סבונים אי יצאר אר עיים מוניים המרבות ראבי נה, שפונו מורחה יחד עם בע־ עלי התעשיה שעברו כולם. מליטיסי אלה הקיבו קיבוצים יהודים חדשים בקאזאכסטאן, בטורקסטן ובמאר המקיפות ה־ ברחוקים בן המרכז. שלא היו בהם אף פעם קהלות ישראל. רק בפרוצת הנוסן הרבו הבל־ שונות לחיק מהם לחוזר לפי־ עסות מגוריהם הקודמים. או — להגר לבירוביג'אן. לפי אומדן, חיים כיום בפליין יהו־ דים באותם תאיזורים של ביית המועצות. ביחדי היה יחיד שם לאוכלוסיה הגדולות לפני ה־ מלחמה.

לא רצו שיהודים יחזור למקומותיהם

הסלסנות הסוביאטים שאר פים, כמובן, להחזיק את ולחר דים בנקודות הלל — שהם איזורי תעשיה בעיקר — בגלל מוסחיותם הרבה ברזל היוצה המעפעת בהם. אולם יש עוד סיבה: התקיחות האנטישמיות בקרב האוכלוסיה בשטחים ש־ היו לפני כן שחלי כיבוש גא־ ציה כגון איקראינה, רוסיה ה־ לבנה וכו' — ברורה. שלא רצו לפי שעה שיהודים יחזור ל־ מקומות אלו. מבינים זאת הר־ שב גם השלטונות הסוביאטיים וגם היהודים עצמם.

אולם, ברור הוא, לא בעל־ מה האנטישמיות גם באיזורים הפעריבים של בית המדינה, יהדי פולין שחזרו משם ביפ־ רים. מבלבל מביתי אנשי־ ביות גם במקומות הפרוזאלים בפנים רוסיה. יהדי, לבשל, ש־ הלק מן האינטליגנציה הרר־ שבצא ישראל שם, ואילו יהדין, אים ירושלים, ירד לשפלה. כדי להיות הבינה המתכנן של מלחמותינו ונצחונותינו — כדי ליצור את הקיבר בין ירושלים הבריה השפלה.

תמונה זו מסמלת את הדור הצעיר של ישראל, שבפחדי

ובכל זאת – אין נחת...

הקרבה ליהדי רוסיה נובעה גם מגידול הרגש הלאומית בין ה־ רוסים עצמם — הנבעה לכו־ את ביטי בתחנת הזמרור ב־ רוסיה. ההאקלוסיה הסובבת אתם, אינה מקיימת אי־ב־ באיתה הדידות שהיתה נוכחת לפני כן. יש גם מקרים של חם קיים, בזנות מדרים בי־ה ההבדת היהדות בין יהדי רוסיה שאי היתה ב־ יפני המלחמה — לגיעת עלה חיא מסביבה את אחיהם על כיפוד הפרטי הסוביאטי ל־ הקיבון היהדי בבית הבוחר־ צות.

יש ידין ויש דיין...

האלוף ידין, ראש אגף ה־ מבצעים במטה הכללי וסגן־ האלוף משה דיין, מסקר ה־ צבא בירושלים מופיעים ח־ מיר בחדשות, בימי מלחמה, בימי הפוגה, או בימי שלום... כי יום בכל.

בימי מלחמה — כמובן. בימי הפוגה — שניהם דנים עם הצד המנו על קוני המר־ גה ושמירת ההפוגה. ואילו בימי שלום... כאלה עד לא היו בישראל. האם דיברו על שביתת נשק, שתבוא לקראת השלום. הרי סגן האלוף דיין חשמיע את דבר ממשלת יש־ ראל באזני פלילחו של מלך עבדאללה, הקולונל עבדאלל־ לה אל־סל — ואילו האלוף ידין היה נציג ישראל בסי־ חות עם הנגנל ריילי, ראש המטה של משקיפי או"ם.

שניהם חסרי בחדשות א־ בל זוהי המעמד הראשונה. ש־ שניהם בתמונה אחת — זה־ תמונה גם מתפרסמת ברבים. „עד ראיתי ממש.

דיין, איש הנעמק, עלה לי־ רושלים כדי לעמוד בראש המחאת נגד ועלה — לדר־ גות של מקדים ומדיראים; לפרוץ את כעית ישראל ב־ דרכי שלום או מלחמה. שניהם צופים לפרחקים. דרוכים לשלום או למלחמה. באינו דרך יבחרו — הר־ ריה לא תפיה נחונה בריבו.

ע ד ר א י ה

מעריב

יום ד', כ' כסלו תשי"ט, 22.12.1948

עתון ערב

תפוצת הערבים: מרכז רוטשילד 22 ת"א, טל. 5117 4930
הקבלה: ר"ת אבן מרים פינת 6 טל. 5177 ת.ד. 4198

MAARIV
חיפה: בית אלפא 5

העורך
דר. עזריאל קרליבך

לאחר שגנרל ריילי הודיע רשמית על מפנה שחל בקהיר

ישראל תבהיר הערב עמדתה בקשר לסרוב מצרים לפתוח במר"מ

המצרים דורשים נסיגה מלאה בנגב ושחרור נצורי פאלוג'ה

אילת אצל לובט

ניו־יורק, 22 (נשא) — הר־ב. ב. הבוחר שר ישראל אי־דר מ. ה. סיתה ביצרה מישבה עם מנו עיר אירית. כי הם נגד עלי בכה וכבה עונים אותם סיבה ברה את נוכחי שיחות. ורק ביון בתקבה לשאירות הנמוכ. אים כי הא יא יחות עם לה בגים בדבר הבחינה מי אחרים ביראה דת ארה.

קול ישראל ישדר תפלת חג־המולד

ניו־יורק 22 (נשא) — הר־ארד שרינדר ב.נ. ר. פיקסי פרטים מתל־אביב יקבל יפרי אל ישדר בגברת את תפילת חג המולד. האז ובכוכר המוצר ב־עיר. זה תהיה הבידור הראשון מנגרת בן בהיקר הבמסה הנוי ברדת בהיקרות הבמסה הנוי ר־ראל לכאה בחרים הנרות ואר־בנו את אחרים רצאת פירדש ים הנוחדת לאור המערב הי־הבארה לארה שיהי דרגל כבית לחם.

ישי ארלר ז"ל

יהודה נשבר בתל אביב. ה מתנך הבוקר ישראל אלדר, מראשוני הישובים של תל אביב.

ה"יחיד יוצגה ביום בשעה 3.30 אחה"צ מבית החולים הדסה לבית הקברות הישן.

חברת הדפוס המיוחדת לבחירות
לאספת המכונות

בית
תרב בשעה 5 ל כסלו
(22.12.48) בשעה 5 אחה"ס

עצרת־עם

על הנושא:
בסערכה לעיצוב לסות מדינת ישראל

בהשתתפות:
הגרים: ר. הכהן פישמן
הרב ר. ל. לוין
מ. שפירא
הרב ר. צ. פנס
הרב דוד הילמן כהנא
הרב ר. מ. אבולסיאן
המשרד:
הרב ר. מ. נורוק
את ברכת הבוקרים הראשית
הבוקר: אינגמרמן מרשיא
הבוקרים מוקדמים שיוסא
הנוכחים: יפקרי ע"י הבוקרים

אבר אוירון צ'כי

ממוזם צ'כוסלובאקי שיצא מאמוי מרוקאו לאלתרה לא הגיע ומתוח ומשבו ומקבוצתו בעקבות. מפטרים חדו מ עם.

הוצאה חנית יהודית בקהיר

חנות יהודית גדולה בכו־רבן קהיר הועלתה הבוקר בא"ש.

קפץ מגג ומת

אלעזר הרפשקה, בן 34, מרחוב מיכלוז 4 בחיפה, הגיע מגג בשעה 9 בבוקר מגג ביתו. הו הובאה לבית־חולים. מיכה ה מתבר בגלל פגיעות ראשה.

מפחדי ה הרפשקה, שעשל עד מו מחרי אמרוגנים בעמיה ב־גלה לפני מותו לאיזשה בחיפה. כי מצבו אלכלי אחסר מים ל־צרוכו הנאשם.

נמצאה בבכור תרעה

חיה אילמן (בת 16) מגבעת חיים נמצאה אמש ע"י כוחי הדעה בסמוכה. מצבה אינו מסו־רר דאגה.

בנגב גרות חנוכה

נגבה, עוזרתו" אירגה חלי לה בסמי מלמה בסאלמנים התאגרנו לאנוכה. של אליעזר ליבק ונגבו עשרות הבילות של גרות חנוכה וכלי בית שונים.

גניבה בבית הקולים

הלילה סרקו גנבים לבית של המחלקת המכשיר של הוכנות שנמצא בחצר בית־הקולים ב־ת"א ברח' חיים ונגבו מכונו כוכבה הרבים שונים.

בלתי שפוי בקנס

המשטרה מקבלה חיים הודעה שמיכאל שבאב בן 21 שתגר בלתי שפוי בקנסה. בית מבית הדיין ברח' המכבי 8 ב־ת"א ב"מן לח. ה. חמרי הוה.

לונדון לא תתמוך בתכנית "עבד־אללה „אלא אם ועדת "הפיוס תאשר אותה"

לונדון (שרגרת) כאת מר. בפריבי ג. ציטרסון) — מודיע מיניסטריון החוץ הבריטי אמר לי היום, שבריטניה לא תתמוך בתכנית עבד־אל־ע' ב' שבאמצעה היא תעלה בפני הוועדה הבינ־לאומית (פרוב הבר נוראה) בפנינה המלחמה שה־ארץ אי הבלגה של הצדה הבינ־לאומית — אבל תרגיר תקום בבבבה את הסיפיה ע־ל מלכנו חמבר ירחי לעמוד את המשתים הערביים הבריכה עב־דאללה כאחר בהם בבריה. בשם מי הארגון הבינ־לאומי הדבר נגמה בעבון זו לסוגר הי־ה מלים זאת אמריקה — דיר ל־

מועצת הבטחון החלה דיונה על אינדונזיה

לונדון (שרגרת) כאת מר. בפריבי ג. ציטרסון) — הבלבלה. הראשון שעדר בשבי. שלי מבשרה ישראל ואנו מבשרה ישראל בארגנטינה. היה בלבוקר של ר־ר יוסף פיש. הפר־ד־ר פיש בוקר מרוזבין ר־ר יוסף פיש מבחר בין שרי המשרדים.

ראל מצדיבים בפנוי של מאה אלף לירות בלבה. כי לעבר ביחון ראיי וכן פרטים אחרים. ברגעים ותשביעי קרוסת. אחיד בכתה ארלנד הארי־ס.

אינצידנט חריף בין עו"ד זליגמן והתובע בהמשך חקירתו של פרידמן במשפט־עכו

ווכוח בכיה"ד אם לצרף מאמר של דר' קרלינג ב„מעריב" כמסמך במשפט

אינצידנט חריף פרץ היום בין המשך חקירתו של פרידמן לבין בן הסניגור ד"ר זליגמן. ד"ר זליגמן ביקש לצרף מאמר ד"ר קרלינג ב„מעריב" לחלק מן המסמכים.

המאמר הנ"ל עסק בשאלת הלגיטימיות של הבחירות לכנסת הראשונה. ד"ר זליגמן הטיל ספק בכך, שהמאמר הנ"ל אינו מהווה חומר לעניין. הסניגור

אחים זקאק
מפעל שיש
יפת 71, יפו ת"א
טל' 838569

לאחים זקאק
שפע ברכות ואיחולים לבביים
מחברת
הרצל רוקח
שיש גרניט למטבחים ואמבטיות
אזור התעשיה הישן ראשל"צ
רח' משה בקר 18 מול הקומפיוטרס,
טל. 9640889

לאחים זקאק
שפע ברכות ואיחולים לבביים
מושיש סרי בע"מ
בחזקת האחים סרי
האולם 8 כרמים,
טל. 03-5518028

לאחים זקאק
בשבילי זה לא חדש,
אתם תמיד "פיקס"
מאחלי:
יהודה חסון
קיטים וחרסים למטבחים
רח' אבן, טלנסה המלך 18 רמלה
טל. 08-522659

לאחים זקאק
שאו ברכות חמות
עלו והצליחו
מאחלים:
סלנטי משני
המפעל לחנות המכולת
רח' יעקב בן ר' אשלי
טל. 03-951-1367

לגימור מושלם לחיים אמורסי
כה לחיי
המשך שיתוף פעולה פורה
שלמה פלס
סוכנויות ביסוח בע"מ
רח' באלוק 38 רמת"ג טל' 731030, 738183

מיכאל רחמים
מפעל לבלוקים ואספקת תומרי בנין
רח' סלמה 41 ת"א, טל. 03-827073

למיכאל רחמים
המשך שיתוף פעולה פורה
מאחלי: **אשר דדון**
יצור ואספקת סיד לבן בחבורות
רח' אברבנאל 76 פרדס כץ, טל. 03-5792940

לרהיטי הטיב
ברכותינו לעסקים טובים
מאחלים: **אלי רהיטים**
יצור ושווק מערכות שינה
מפעל: רח' בנבושטי 14 ת"א, טל. 03-838427
חנות המפעל: רח' בנבושטי 10, טל. 03-829966

רהיטי הטיב בע"מ – תאי כות שבריהוט
יצור ושווק רהיטים
אולם תצוגת רהיטים
אזור התעשיה הישן לוד
טל. 08-231063, 08-246179
המפעל: רח' אמיל זולה 6 רמלה, טל. 08-223986

לרהיטי הטיב
ברכות המאמנת
משה ובניו
יצרני פינות אוכל
רח' חסלך 4 יפו
טל. 820696

לרהיטי הטיב
המשך עבודה פוריה
מפעלי מירן
תכנון, יצור ושווק מזנונים
לאנשים שמביטים
רח' חסלך 2 תל"אביב, טל. 810485

לרהיטי הטיב
שפע ברכות ואיחולים לבביים
מאחלי: **מרפדיית ישראל**
יצור מערכות שינה
רח' המשבר 5 אזור התעשיה חולון
טל. 03-5591746

לשלמה ושמעון
ברכותינו המאמנת
מאחל:
רפי ברוך
הכל לגבר
רח' רז 11 רמלה
טל. 08-226180

לשלמה ושמעון
המשך עבודה פוריה
רהיטי קליפורניה "79"
נציגי קליפורניה
נגריה ליצור מטבחים והדרי שינה
כרתים, חסללים 9 טל. 9512961
(ליד בחיר קריסטל) "79"

לרהיטי הטיב
המשך עבודה פוריה
רמפלקס
ספות נוער ומזרנים
רח' לבנדה 20 תל"אביב

לרהיטי הטיב
עלו והצליחו
מיכה וחיגי
האמנים יצור ושווק
שולחנות סלונים
טל. 08-228860

לרהיטי הטיב
אתכם לאורך כל הדרך
מאחלים:
רהיטי כדורי
רח' כורש 6 ירושלים, טל. 02-222767
רח' יפו 39 ירושלים, טל. 02-227911

לרהיטי הטיב
שפע ברכות ואיחולים לבביים
נגריית גיל
יצור שולחנות סלונים בצבע אפוקסי
טל. 03-822382

לרהיטי הטיב
מיטב חברכות
והאיחולים
מאחל: **מרפדיה**
ורהיטים חיים
רח' חנה סנש 2 רמלה
08-220939

לרהיטי הטיב
ברכותיו לעסקים טובים
ש.ב.ר רהיטים בע"מ
עיצוב, תכנון ויצור
מערכות שינה
המפעל: ת"א
טל. 03-613992
חנות המפעל: ת"א
טל. 03-890904

לרהיטי הטיב
אתכם לאורך כל הדרך
לוי דוד לבידים 1983 בע"מ
שווק לבידים ★ מזרנים ★ דיקטים ★
מזרחיים ★ מגלים ★ U.S.P ★ סוכנות
רח' אברבנאל 89 תל"אביב, טל. 03-623316

לשלמה ורהיטי הטיב
לרגל קבלת תו צרכנות הוגנת!!!
עלו והצליחו
מאחלים:
קלת אביקים
מרכז מכירות ראשי רח' חזרם 10 ת"א
טל. 810430, 824178

לרהיטי הטיב
עלו והצליחו
מאחלים:
מרפדיה דרור
רח' עסק יזרעאל 27
ת"א, טל. 03-623067

גימור מושלם
כלים מיוחדים, מרצפות
שיש למטבחים, רצוף, אריחי קרמיקה
דוחי ששש ודלתות ברזל
רח' עקיבא 46 (נחצר), בני ברק
טל. 795492, 781381

לגימור מושלם
לרגל זכייתכם — עלו והצליחו
מאחלים: יבוא ושווק כלים מיוחדים
יבואן בלעדי של VILLEROY'S · BOCH
שלמה רפופורט ושות' בע"מ
חסן חיים 9 פתח תקוה
אלכסנדר יסר 6 פתח תקוה, טל. 9341041, 908727

לגימור מושלם
ברכות לגימור
מושלם
כה לחי
סיני סוכנות לביטוח נעמי גואטה
נורדאו 33
פתח תקוה
טל. 9340756

לגימור מושלם
ברכות לרגל זכייתכם
בתו צרכנות הוגנת '89
המשך שיתוף פעולה פורה
אור הטבע
הפרדס 9 א.ת. אזור
מס' טלפון 5564444

למיכאל רחמים
שאו ברכות חמות
והמשיכו בדרך זו
דיק רמזי ביטוח כללי
רח' מאיר עינים 2 יפו
טל. 03-6748617

למיכאל רחמים
שפע ברכות
ואיחולים לבביים
מאחל:
נונו דני בע"מ
עפר כבישים ופיתוח
רח' חנקין 54 חולון
טל. 842727, 843096

למיכאל רחמים
ברכותיו
הנאמנות
ד.ש.מ
חברה לבניין ופיתוח בע"מ
בתם מבני ציבור, תעשיה
ומלאה
עילוות, הרצל 127
08-468860 08-468863
08-468861

מונע ע"י ארשל, חוברות מיוחדות במערב – טל' 03-5103858/9

לשלמה ושמעון
אתכם להמשך מוצלח
מאחל:
הדר קר"אס רהיטים בע"מ
יצרני מערכות ישיבה בכבשה צורנית
רח' חיסוך 1 בנין מרכזים יפו
טל. 03-810852

נגריית כחול לבן
יצור ושווק חדרי שינה
וחדרי ילדים
רח' העמל 46 קרית אריה, פ"ת
טל' 9221872, 9227037
מודה לכל המברכים
עלו והצליחו יחד אתנו

לפיני וצביקה!
מחזיקים לכם אצבעות
א.א. רהיטים
20 יצרנים, 500 מ"ר, חנות מפעל אחת
רח' אביל 35 אזור תעשיה חדש ראשל"צ
(מול גלי), טל. 9611966

לנגריית כחול לבן,
צביקה ופיני
כפלו ושלשו
אתכם לאורך כל הדרך
גדעון גורן
משרד לבטוח כללי
בן זכאי 3, ת"א טל. 298711

לפיני וצביקה
עם קבלת תו ערכנות הוגנת
עלו והצליחו
קלת אביקים
מרכז מכירות
רח' חזרם 10 ת"א, טל. 824178, 810430

יבנה תור בע"מ
שרותי נסיעה באוטובוסים
ובציוד טיולים מאורגנים
בניהול זוג מומחיקי יבנה, משה ואורה
גיטו, הידועים בשמם הטוב בפי אנשי
יבנה וסביבתה.
אוטובוסים נוחים, ממוזגים ומרווחים
• טלוויזיה וויד:
לפרטים נוספים, מרכז הסטוב: רח' אלון
טל. 08-436734
בנקוק ה' ו' ו' ו' 08-439142

ליבנה תור בע"מ
אתכם להמשך מוצלחו
"צמיגי שלמה"
תחנת סז יבנה, טל. 08-437118

ליבנה תור!
שאו ברכות חמות והמשיכו ברוך זו
סוכנות לביטוח
יוסי כהן
טל. 08-437738 יבנה

ליבנה תור בע"מ
שפע ברכות ואיחולים לבביים
מיק ביס
סופגנות לביטוח
לוינבוים 4 ת"א
טל. 03-6141278

עירית יבנה – מח' הספורט
מברכת את
יבנה תור
לרגל קבלת התואר – תו ברכנות הוגנת
על הראות שהראתם לעיר
מאחל:
ברוס יחזרה – ראש העיר

ליבנה תור
עלו והצליחו
מאחל:
מרפדיה אבי
יצור ושווק רהיטי משרד
עבודת ריפוד ברמה גבוהה
מיטן 8, ת"א
טל. 615074

לנגריית כחול לבן
עלו והצליחו
רהיטי דוד
2 אולמות תצוגה
בקמפוס רח' מרקני 9
מפרץ חיפה שד' ההסתדרות
04-725608, טל. 273

תעשיות קלריס
מברכים את
נגריית כחול לבן
עם זכייתכם בתואר
טל. 03-812730

לפיני וצביקה
עלו והצליחו
בית אלי
אלף מטר חנות רהיטים
רח' המסגר 3
א.ת. ישן נתניה

מתנס גן יבנה
מברכי את "יבנה תור"
לרגל חכיית בתואר
ומרים על חשרות חשוב ומאמץ

ליבנה תור!
בזה לרהיטי וברכות
עם רפיוחם כתואר
מאורת מכרי צבי ליבנה
ומאחלים ומאמינים

ליבנה תור
מאחלים לכם
"יאמינו לכם"
מאמינים ומאמינים

לנגריית כחול לבן
ברכות להמשך הדרך
תוך שיתוף פעולה פורה!
מרכז חלפים בע"מ
מפיצי FIAAM בישראל
רח' תושיה 18, ת"א, טל. 332338

לנגריית כחול לבן!
אנחנו גאים לעבוד אתכם
נגריית שפירא בע"מ
סוכנים בלעדיים שלכם לצפון
צומת קרית אתא, טל. 04-740769

כל הכבוד
לנגריית כחול לבן!
המשך תנופה ופיתוח
רהיטים מסוגננים
מיסקר 1 ראשל"צ
טל': 03-999513

לנגריית כחול לבן!
כה לחיי
רהיטי ולדמן, עמולה
חדרי נוער, סלונים ומיטות אוכל
התצוגה הגדולה של ריהוט משרדי ומיטות
מחיכה ומדשה של נגרשות טל. 065-23144

לנגריית כחול לבן!
איחולים לבביים
בית רהיטי יהלום
יצור ושיווק רהיטים
טל. 5868292 חולון

לצביקה ופיני!
אתכם להמשך מוצלח
רהיטי פרץ ובניו
חדרי שינה, סלונים וחדרי ילדים ("כחול לבן")
שלמציון המלכה 18 ירושלים, טל. 02-225217

וילונות אסתר
מברכים את כחול לבן
עם זכייתם בתואר – עלו והצליחו
וילונות אסתר
סוקולוב 63, הרצליה, טל. 052-88901

לנגריית כחול לבן
המשך שיתוף פעולה פורה
מאחלים **ח.ג. סחר בינלאומי בע"מ**
תעשות ומתרגות סכיים ומקרטיבים למעשיית הון
דרך יצחק בן צבי 84, ת"א, טל. 03-816330/1/2

לפיני וצביקה
מנגריית כחול לבן
שאו ברכות חמות
והמשיכו בדרך זו
קרסי יעקב
שיווק צבעים לעץ
פיירברג 5, חולון
טל. 27149, 5032180-050

לנגריית כחול לבן
עלו והצליחו
ייקום
אילת 24 ת"א
טל': 03-821710

לנגריית כחול לבן
ברכות והערכה
להישגכם
בראש שליחויות
פ"ת, טל. 03-9342185

לנגריית כחול לבן!
ברכות והערכה לפועלכם הישגכם
אחים פחד
חדשות עץ ומעקות, חדישות מיוחדות
עד' ים 179, יפו, טל. 874872

מרפדיית אבי
יצור ושווק רהיטי משרד
עבודת ריפוד ברמה גבוהה
מיטן 8, ת"א
טל. 615074

למרפדיית אבי!

למרפדיית אבי

למרפדיית אבי!

מונע ע"י ארשל, חוברות מיוחדות במערב – טל' 03-5103858/9